GAZETA BRAȘOVULUI

Zilnic pe internet, săptămânal pe hârtie .ro

Editor SC ABC Medianet Galaxy, anul I, numărul 31, săptămâna 19 - 25 septembrie, 12 pagini, tiraj 15.000 de exemplare, tipărit SC T3 INFO SRL Sfântu Gheorghe

MICĂ PUBLICITATE
PRIN SMS
1442
Urmează instrucțiunile din pagina 10.

FORȚA CIVICĂ pornește în forță

▶ Noul partid şi-a propus ca în 2016 să devină cel mai puternic din România pag. 4-5

Ofta Center
Centru de investigații, prescripții și imagistica oftalmologica
15 aug. - 30 sept.
Consultații oftalmologice GRATUITE*
Lentile CADOU**
Prescripții computerizate de ochelari
*La prescripțiile de ochelari și la comenzi integrale
**Lentile din plastic cu durificare
Str.13 Decembrie Nr.119
0268.424.229 0733.024.794

FANTASIA LAND
Magazin STAR etaj 3 Brasov
Cumpărături liniștite în timp ce copilul dumneavoastră se joacă și se bucură alături de noi
0268.411.199 0728.060.149

BANNERE ANTIGUVERNAMENTALE LA SĂCELE

Guvernul USL a tăiat finanțarea pentru două proiecte majore din Săcele: şoseaua ocolitoare şi introducerea sistemului de canalizare în zona Baciu-Turcheş. Banii pentru aceste două proiecte au fost trimişi în județele din sud, cele care au declarat scoruri de peste 70% la referendum.

PAG. 3

RAREŞ DUMITRESCU, MUŞCHETARUL DE AUR

,,Pentru mine această medalie obținută la Jocurile Olimpice este cea mai importantă din cariera de sportiv. Pentru un sportiv nu există o competiție mai importantă decât JO, iar pentru a câştiga o medalie te pregăteşti toată viața", a mărturisit Rareş Dumitrescu după ce a primit titlul de cetățean de onoare al Braşovului.

PAG. 7

S-a întors în Braşov la 101 ani!

pag. 8-9

▶ Braşoveanca Elena Ionescu a plecat în SUA la 78 de ani, a obținut cetățenia la 87 de ani şi a fost sărbătorită la centenar de oficialitățile din New Jersey

▲ Cu Jeffery Jones, primarul orașului Patterson, la aniversarea de 100 de ani

Consilierii judeţeni au solicitat finanţări în valoare de 1,5 milioane de lei în ultima şedinţă de plen a Consiliului Judeţean, însa vor primi doar 500.000 lei, conform administraţiei judeţene. Cele mai mari sume au fost cerute de consilierul judeţean Attila Kovacs, Ghoerghe Sarafinceanu şi Claudiu Cornea.

Zani, căţelelul vagabond din Zărneşti, vedetă în Anglia

Un englez aflat într-o misiune caritabilă în România a salvat un căţel vagabond şi grav bolnav de pe străzile Zărneştiului şi, apoi, l-a luat cu el acasă. A cheltuit nu mai puţin de 800 de lire sterline (peste 1.000 euro) doar pentru transportul lui Zani, aşa cum l-a numit pe micuţul patruped.

So ii Love, împreună cu că elul găsit în Zărne ti

Găsit de un britanic

Dave Love trăieşte în Staffordshire, Marea Britanie. În urmă cu două luni se afla în România, într-o misiune de caritate, când a văzut căţelul târându-se de sub o maşină abandonată din Zarneşti, leşinat de foame, pe o căldură de peste 30 de grade. A decis pe loc să-l ia cu el. L-a mituit pe şoferul microbuzului în care se află pentru a-i permite să-l ia la bord, iar imediat după ce a ajuns la hotel a luat un taxi şi l-a dus la cel mai apropiat veterinar.

Căţelul se afla într-o stare foarte gravă. Veterinarul le-a spus că avea coada infectată şi că ar fi murit în două zile dacă nu era operat. Avea numai şase săptămâni. Dave, împreună cu soţia sa, Kate, n-au stat pe gânduri şi au decis să suporte toate cheltuielile legate de tratamentul medical al căţelului. Au scos bani din buzunar pentru intervenţia chirugicala de urgenţă, pentru medicamente şi pentru mâncare. Apoi s-au decis să-l ia cu ei acasă, în Anglia. L-au numit Zani, după numele localităţii în care l-au găsit, Zarneşti.

Dave şi Kate Love au trebuit să aştepte două luni până au fost gata formalităţile legale pentru transportul lui Zani din Zarneşti, România, în Staffordshire, Anglia. Când, în sfârşit, Zani a ajuns duminică la noua lui casă, fericirea familiei Love a fost foarte mare.

Dave Love: „Unii oameni au spus că suntem nebuni”

Relaţia dintre soţii Dave şi căţelul Zani a ajuns foarte repede cunoscută în Staffordshire. Căţelul a fost aşteptat cu nerăbdare nu numai de familia Dave, care şi-a luat vineri liber de la muncă pentru a-i pregăti venirea, ci şi de jurnalişti.

“Nu puteam să-l lăsăm să moară. Unii cred că suntem nebuni, dar, odată de l-am găsit, nu ne-am mai putut despărţi de el. Reacţiile altor oameni au fost amuzante, deoarece, în mod normal, România este asociată cu adopţia copiilor, nu a câinilor”, a spus Dave Love pentru publicaţia Express & Star.

Gata banii de gratuite sau compensate!

Suma totală repartizată pentru acest an farmaciilor din Braşov a fost de 75,33 milioane de lei, respectiv doar 65% din suma pentru reţete compensate şi gratuite din 2010 şi puţin mai mare decât cea din 2011. Reprezentanţii CASJ le-au spus farmaciştilor că nu sunt motive de panică, fiindcă se aşteaptă o rectificare bugetară.

În acest context, fiecare farmacist procedează de astăzi aşa cum îl lasă conştiinţa şi buzunarul: eliberează sau nu medicamente compensate. În pericol să rămână fără medicamente gratuite sunt şi bolnavii cu afecţiuni grave (cancer, diabet), fondurile separate pentru tratamentele lor fiind epuizate de mai multă vreme. Farmaciştii au încheiat contractele cu Casa de Asigurări de Sănătate a Judeţului (CASJ) pe tot anul, dar banii au ajuns până ieri, atât pentru bolnavii „obişnuiţi”, cât şi pentru pacienţii cu boli cronice grave, care, teoretic, au acces la medicamente gratuite, prin programele naţionale de sănătate (PNS). „Fiecare farmacist face cum crede, dacă mai poate susţine sistemul de sănătate, va onora reţete în continuare, dacă nu, se va opri. Unii nici nu au aflat deocamdată că s-au terminat fondurile”, a declarat preşedinta Colegiului Farmaciştilor Braşov, Maria Botezatu.

Zimbrii din Vama Buzăului au rămas fără hrană

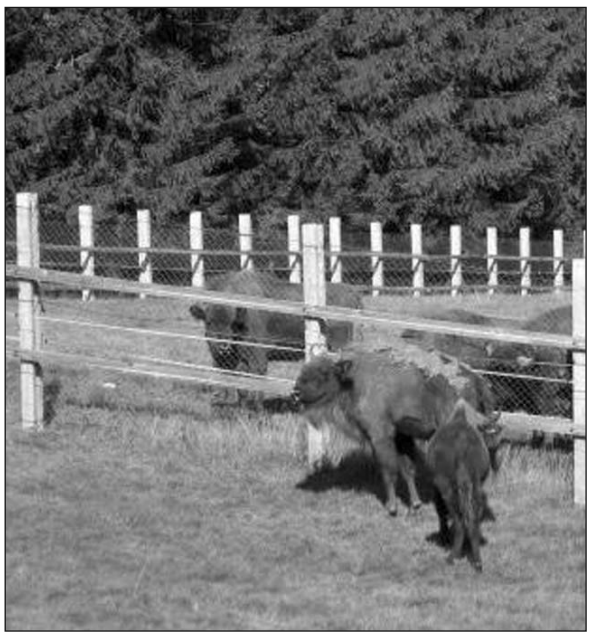

„În mod normal, timp de şase luni pe an, aceştia se hrăneau cu iarba care creşte în ţarcul unde sunt ei închişi, respectiv de pe păşunea de 12 hectare.

Provizii terminate

Din păcate, din cauza secetei iarba s-a uscat, iar acum le dăm deja fân şi concentrate”, ne-a declarat Fabian Roth, administratorul Rezervaţiei „Valea Zimbrilor”. Astfel, îngrijitorii au început să hrănească deja cele 17 animale cu furajele şi concentratele pregătite pentru iarnă, astfel că proviziile pentru iarnă s-au cam terminat.

Bani insuficienţi

Pentru ca situaţia să nu se agraveze, mai ales că şi efectivul de zimbri s-a mărit în ultimii ani, administratorii rezervaţiei au solicitat Consiliului Judeţean Braşov alocarea unor fonduri suplimentare pentru a achiziţiona hrană. Aleşii locali îşi propun, ca pentru moment să aloce 20.000 de lei, din cele 100.000 de lei care ar fi necesare.

Ar fi nevoie de o sumă dublă

„Practic avem nevoie de o sumă dublă faţă de anul trecut pentru cumpărarea hranei. În total sunt 17 zimbri, printre care şi un pui din luna aprilie şi, probabil, din primăvară efectivul se va mări, fiindcă avem 11 femele, iar acestea s-au adaptat în captivitate, iar în fiecare an am avut pui”, ne-a explicat Roth. Pe lângă furaje animalele primesc fructe, sfeclă, cartofi, şi, teoretic, doar pe timp de iarnă hrana acestora era completată şi cu concentrate, care sunt făcute din cereale, dar mai au în plus şi făină de oase.

Noi legi propuse de Deputatul Andronache

▶ Propunerile vizează izolarea gratuită a acoperişului blocului, contorizarea individuală a consumului la utilităţi (apă,canal etc.) şi siguranţa în trafic a pietonilor şi şoferilor

Deputatul Gabriel Andronache a prezentat, într-o conferinţă de presă, priorităţile sale legislative pentru sesiunea parlamentară de toamnă cât şi pentru următorul său mandat 2012-2016.

O primă propunere legislativă, rezultat al discuţiilor avute de deputat cu cetăţenii din Colegiul Centrul Civic - Centrul Vechi- Şchei, este modificarea Ordonanţei de Urgenţă 18/2011 privind creşterea performanţei energetice a blocurilor de locuinţe. Deputatul doreşte crearea unui nou pachet legislativ prin care statul, prin Ministerul Dezvoltării Regionale, să realizeze, gratuit, izolarea terasei sau acoperişului blocurilor de locuinţe şi a subsolului acestora. Noua prevedere urmează a fi aplicată celor care şi-au izolat pe cont propriu pereţii blocului dar nu au mai avut bani pentru a reface şi izolaţia acoperişului ori să izoleze subsolul blocului. Andronache susţine că va propune ca acest program să fie aplicat şi pentru proprietarii de case care şi-au izolat singuri pereţii imobilului.

O altă propunere se referă la completarea Legii 230/2007 privind asociaţiile de proprietari prin care cetăţenii i-au sugerat deputatului să introducă procedura contorizării individuale a utilităţilor în special cele de apă şi canal.

„Foarte mulţi locuitori din Braşov, în special cei din centrul Vechi, Scriitorilor sau Griviţei reclamă faptul că plătesc sume astronomice pentru consumul de apă, deoarece acesta este facturat la comun şi nu individual. Prin urmare voi propune introducerea unui nou alineat în articolul 14 din lege astfel încât furnizorii de utilităţi publice să aibă obligaţia de a încheia contracte individuale de furnizare a utilităţilor cu persoanele fizice sau juridice abonate”, a declarat deputatul Andronache Gabriel.

A treia propunere legislativă se referă la protejarea bătrânilor şi copiilor de şoferii agresivi. Deputatul Andronache doreşte introducerea în Codul Rutier a unor prevederi prin care să sancţioneze drastic şoferii agresivi din trafic. Aceştia vor fi sancţionaţi cu 3-4 puncte de penalizare pentru manevrele prin care şoferii îi intimidează pe alţi conducători auto, respectiv mersul înapoi, mărirea vitezei când sunt depăşiţi sau frânarea bruscă după schimbarea benzii de circulaţie. De asemenea, şoferii care întorc folosind frâna de mână, pornesc de pe loc cu viteză foarte mare ori circulă la mică distanţă de alte vehicule ar putea fi sancţionaţi cu nouă sau 12 puncte de amendă, şase de penalizare, iar permisul le-ar putea fi suspendat.

Pentru protecţia pietonilor deputatul Andronache doreşte obligarea administraţiilor locale să instaleze indicatoare rutiere şi să amenajeze marcaje pe suprafaţa carosabilă, pentru ca viteza de rulare să fie redusă, treptat, cu cel puţin 100 m distanţă în localităţi sau cu cel puţin 200 m, în afara localităţilor. „Prin măsurile propuse doresc protejarea copiilor şi bătrânilor de şoferii agresivi aflaţi în trafic. Copiilor nu trebuie să le mai fie frică să traverseze strada” a mai declarat deputatul Andronache Gabriel.

„Liderii USL garantează că Brasovul va fi susținut pentru investițiile care aduc plusvaloare”

Cătălin Leonte, candidat USL la primăria Braşov
(declarație făcută în timpul campaniei electorale locale)

Braşovul, tăiat de la finanțări

▶ La Săcele au apărut bannere antiguvernamentale din cauza sistării finanțării pentru cele mai importante investiții din municipiu

În campania electorală, liderii USL Braşov nu se mai opreau din promisiuni şi garantau că proaspătul – pe atunci – guvern USL de la Bucureşti va aduce sume mari de bani de investiții.

Banii s-au dus la județele din sud

USL se află la guvernare de patru luni, timp în care a tăiat finanțarea pentru două proiecte majore din Săcele: şoseaua ocolitoare şi introducerea sistemului de canalizare în zona Baciu-Turcheş. Banii pentru aceste două proiecte au fost trimişi în județele din sud, cele care au declarat scoruri de peste 70% la referendum. Primarul din Săcele, Radu Nistor Florea, s-a arătat revoltat de atitudinea celor de la USL: „A fost reabilitată rețeaua de alimentare cu apă şi a fost realizat sistemul de canalizare doar pe două străzi. Guvernul Ponta ne-a tăiat finanțarea chiar dacă USL a promis că nu se va atinge de investițiile aflate în derulare. Nu s-au ținut de cuvânt”.

Peste 100 de milioane de euro în patru ani

În ultimii patru ani, fosta guvernare a adus peste 100 milioane de euro sub formă de investiții în municipiu. Cu toate greşelile pedeliştilor, cât timp au fost la putere, au reuşit să-i convingă pe cei de la Bucureşti să finanțeze proiectele de reabilitare sau construcție pentru mai multe obiective necesare Braşovului: amenajarea pârtiilor Poiana Braşov, Grădina Zoologică, Sala Sporturilor, bazinul de înot, Patinoarul Olimpic, ocolitoarea Braşovului, campusul universitar Genius, pasajul Fartec, pasajul Tractorul, drumul Coresi, Piața Unirii, Piața Sfatului, izolarea termică a blocurilor şi nu numai. Şi în județ primăriile au fost sprijinite pentru accesarea de fonduri, chiar dacă – în unele cazuri – culoarea politică a primarilor era alta. Trambulinele de sărituri de la Râşnov, Cetatea de la Rupea, asfaltare şi canalizare în comunele Dumbrăvița, Drăguş, Ticuş, Homorod, Vulcan, Prejmer, sunt câteva dinte cele mai importante investiții realizate în acest timp.

Investiții blocate de noua guvernare

Din păcate, odată cu schimbarea puterii, robinetul cu bani pentru investiții în Braşov s-a închis. Aristotel Căncescu, Adrian Atomei, Cătălin Leonte, Constantin Niță sau Răzvan Popa nu au reuşit încă să dovedească că ar putea să-i convingă pe guvernanții de la Bucureşti de necesitatea finanțării obiectivelor importante din Braşov. Ba chiar, dimpotrivă! Investiții importante au fost blocate. S-au întrerupt finanțările pentru Grădina Zoologică, ocolitoarea Braşovului, ocolitoarea municipiului Săcele, sistemul de canalizare în zona Baciu-Turcheş şi din alte proiecte au fost luați de la Braşov şi trimişi în județele din sud.

▶Strategie politică

Blocarea investițiilor, urmată de aruncarea vinei pe adversarii politici nu este o noutrate. Mulți politicieni braşoveni au utilizat strategia – cu succes – de mai multe ori. Aeroportul Braşov şi Spitalul de la Hărman, eternele promisiuni ale preşedintelui CJ, Aristotel Căncescu, a a-zis blocate de adversarii politici, nu se află, nici de această dată, printre prioritățile guvernului. De 12 ani, însă, angajamentul realizării acesotor obiective a fost o sursă inepuizabilă de fanfaronadă politică şi propagandă.

Ocolitoarea Săcele şi Canalizarea Turcheş-Baciu, investiții lăsate fără finanțare de guvern

Bannere antiguvernamentale în Săcele

Cea mai bună dovadă a faptului că politicienii aduşi la putere de ultimele alegeri sunt depăşiți de evenimente o reprezintă declarațiile acestora referitoare la problemele din Săcele, unde comunitatea locală a reacționat amplasând bannere anti-guvernamentale. Viorel Chiriac (foto), vicepreşedinte al Consiliului Județean (PSD) a declarat în presa locală: „Nu există un document oficial prin care firma constructoare a fost anunțată cu privire la sistarea lucrărilor. După apariția acestor panouri am făcut demersurile necesare la Ministerul Transporturilor, care ne-a asigurat că întreaga sumă va fi achitată, iar lucrările se vor relua în cel mai scurt timp. Probabil, au fost ceva întârzieri în decontarea lucrărilor, iar constructorul, ca o formă de precauție a oprit temporar execuția”.

Vicele CJ, depăşit de evenimente

Viorel Chiriac demonstrează, practic, că nu ştie de problemele legate de respectiva investiție. De fapt, firma constructoare nu şi-a primit banii din luna aprilie! Vicele județean a aflat de problemă doar când oamenii din Săcele, disperați de situație, au amplasat bannere prin oraş cu mesaje de genul: „Guvernul USL a blocat lucrările la Ocolitoarea Săcele” sau „Guvernul USL a oprit lucrările la canalizarea şi apa din Turcheş Baciu”.

PSD nu are Ochi să vadă

Un alt lider PSD local, Ioan Ochi (foto), a încercat o explicație penibilă pentru blocarea lucrărilor. Acesta a vorbit de canalizarea din Turcheş-Baciu. „Acel şantier a fost doar inaugurat, înainte de alegerile locale. Nu au început efectiv lucrările. Nu există nici un metru săpat, a fost doar ceva electoral. Am fost în zona unde, teoretic s-a dat startul lucrărilor, iar totul este nivelat, ca şi cum nimic nu s-ar fi întâmplat. Nu e nici un utilaj acolo” a declarat Ion Ochi. Electoral sau nu, declarația lui Ochi nu este decât demagogie pură, atâta vreme cât nicio firmă nu lucrează pe gratis, iar guvernul Ponta a blocat finanțarea acestei investiții încă din primele zile de mandat, în luna mai.

▶Strategie politică

Ocolitoarea Săcele

Valoarea contractelor de proiectare şi execuție lucrări este de 10.312.883,78 lei (fără TVA)

Descrierea proiectului
- lungime traseu: 4,22 km
- lățime parte carosabilă: 7,00 m
- lățimea platformei drumului: 10,00 m
- intersecție cu DN1A, km 183+000 de tip giratie, in municipiul Sacele
- amenajare intersecție tip T (cu trei ramuri) cu DJ103B la km 3+610
- amenajare intersecție tip T (cu trei ramuri) cu str.Campului la km 4+220

Sistemul de canalizare Turcheş – Baciu

Valoarea proiectului: 10 milioane de lei, finanțare prin Ministerul Mediului si Padurilor

Descrierea proiectului
- beneficiari: 1.500 de familii
- rețele şi branşamente pe o lungime de peste 7.000 de metri
- aducțiune cu o lungime de 1.200 de metri care să lege bazinul de la Babarunca de zona Turcheş-Baciu

Noul partid Forța Civică, formațiunea lansată de fostul premier Mihai Răzvan Ungureanu, a atras în conducerea sa mai multe personalități locale. Filiala locală este condusă de omul de afaceri Dumitru Ioan Puchianu, preşedinte, avocat Sorin Grigorescu – prim-vicepreşedinte, avocat Ion Mînjină, vicepreşedinte şi jurnalistul Cornelius Popa, secretar general

Forța Civică pornește în forță

▶ Nouul partid si-a propus ca în 2016 să devină cel mai puternic din România

Pe lângă candidatul independent la şefia Consiliului Județean Braşov, Dumitru Ioan Puchianu, care conduce filiala locală, noul partid a atras mai mulți braşoveni cunoscuți datorită carierei lor profesionale şi datorită implicării în viața comunității. Astfel, din noul partid vor face parte cunoscutul avocat Ion Mînjină, membru al Baroului Braşov şi membru al Corpului Avocaților din România începând cu anul 1987, fostul consilier local avocat doctor Sorin Grigorescu, precum şi cunoscutul jurnalist Cornelius Popa. Avocatul Ion Mînjină, vicepreşedintele partidului, şi jurnalistul Cornelius Popa, secretarul general, nu au mai fost implicați politic până acum.

Un partid cu uşile deschise

Conform preşedintelui partidului, Mihai-Răzvan Ungureanu, Forța Civică vrea să schimbe viitorul românilor, astfel încât să nu mai existe generații de sacrificiu. Ungureanu apreciază că din formațiunea politică fac parte numeroşi cetățeni care nu au mai făcut politică şi care sunt dornici să se implice militant în reconstrucția României. Uşile partidului rămân însă deschise şi pentru alți politicieni care vin din alte partide, fiindcă potrivit lui Ungureanu formațiunea are nevoie de astfel de oameni cu experiență.

Cel mai puternic partid din 2016

„Nu este loc de interese de grup, ci de a se angaja alături de ceilalți colegi de partid, în secolul XXI, într-o Europă unită. Nu avem voie să fim inerți. (...) Responsabilitatea principală este să stăm împotriva celor care ne vor răul şi de a oferi soluții în care să ne regăsim cu toții şi care să ne mulțumească, dându-ne perspectiva unei fericiri la care avem dreptul", a afirmat Mihai-Răzvan Ungureanu. MRU a adaugat ca ținta sunt si alegerile din anii urmatori, preconizand ca în 2016, Forța Civică va fi cel mai puternic partid din Romania.

„New entry" pe piața politică

În mod normal, un „new entry" pe piața politică nu poate fi catalogat decît ca out-sider al competiției, un competitor la umplutură, care are doar rolul de a îmbogăți catalogul capitolului „şi alții". Aceasta este regula. De aici însă rezidă şi întrebarea: Forța Civică – adevărata lansare a formațiunii având loc în 7 septembrie 2012, iar nu acum 4 ani când a fost fondată într-un cvasi-anonimat – se înscrie în parametrii regulei sau în ai excepției? Iată ce au răspuns la această întrebare membrii nucleului de conducere a organizației județene Braşov a formațiunii nou lansate.

▶Alian a România Dreaptă

PDL, Forța Civică şi PNȚCD au semnat duminică protocolul Alianța Romania Dreaptă, a anunțat liderul democrat-liberal Vasile Blaga, alături de Mihai Răzvan Ungureanu şi Aurelian Pavelescu. Alianța este formată pe modelul alianței Dreptate şi Adevăr şi va fi compusă pentru început din trei copreşedinți: Vasile Blaga (PDL), Mihai Răzvan Ungureanu (Forța Civică) şi Aurelian Pavelescu (PNȚCD). Inițial, în Alianța a fost curpins şi Partidul Noua Republică a lui Mihail Neamțu dar din cauza unei contestații la tribunal s-a renunțat temporar la cooptarea acestuia. Liderii alianței de centru-dreapta au stabilit ca numele platformei politice pentru alegerile parlamentare din toamnă să fie Alianța România Dreaptă, având ca siglă inima.

„O altfel de politică înseamnă o politică onestă, orientată spre interesul celui mai umil cetățean al României şi în care meritul contează, în care orice carieră condusă cinstit e considerată ca reprezentativă pentru România"

Mihai Răzvan Ungureanu, preşedintele Partidului Forța Civică

Dumitru Ioan Puchianu:

„Forța Civică se impune ca actor semnificativ pe scena politică"

Un partid nou la capitolul „şi alții", care vine cu o zestre de maxim 1%, cum susțin analiştii USL?

Nici poveste. Partidul Forța Civică se impune ca un actor semnificativ pe piața politică actuală în primul rând datorită contextului în care a focalizat luminile reflectoarelor: criza politică şi criza profund morală a actorilor politici de prim plan, criză generată de tentativa Uniunii Social Liberale de a prelua în forță puterea absolută în stat. O criză care vine să accentueze criza morală a mediului politic românesc generată în guvernarea PDL

Puteți detalia?

O explicație a mediului politic profund degradat în care apare Forța Civică, ca personaj politic, ar fi superfluă: liderii guvernării PDL au dezamăgit într-o primă instanță, apoi au stârnit (pornind de la lipsa de

comunicare şi terminând cu sfidarea prin lux a celor ce au fost puşi să strîngă cureaua) o amplă reacție de adversitate. În plus, atunci când au decis măsurile anticriză nici nu au avut puterea să le ducă pînă la capăt şi au acționat – tipic politicului românesc – cu două viteze distincte: una pentru cei mulți, alta pentru cei din grupul restrîns. Pe de altă parte, liderii uniunii socialiste (PSD, PNL, UNPR, PC) au demonstrat numai apetitul nelimitat de a prelua puterea absolută, fără a reuşi să întreprindă, în patru luni, nici măcar un act coerent de guvernare; în schimb au impus rezultate sociale devastatoare: majorări repetate ale prețurilor, creşterea fiscalității, încurajarea şi ridicarea la rang de virtute a delațiunii. Adică degradare economică şi morală şi mai accentuată. Toate acestea peste efectul cel mai periculos al guvernării socialiste, respectiv învrăjbirea populației, împărțirea în tabere şi ridicarea agresivității politice la rang de principiu sacrosant. În acest context este firesc ca Forța Civică să focalizeze plaja speranțelor, a aşteptărilor majore.

„Suntem cei pe care alții îi consideră puțini, muți, surzi şi orbi. Şi am spus-o continuu de două luni încoace - nu suntem puțini, suntem foarte mulți, nu suntem orbi, ochii noştri sunt deschişi şi văd toate lucrurile rele din această țară. Suntem mulți şi vom fi şi mai mulți”

Mihai-Răzvan Ungureanu, preşedintele Partidului Forța Civică

Avocat Ion Mînjină:

„Diferența constă într-un alt gen de calitate umană”

Aşadar, de ce actor major?

Nu aş spune major, aş spune semnificativ. Actor semnificativ pentru că vine să propună un alt „pachet” de reguli şi de norme morale.

Adică?

Ceea ce atrage atenția cu prioritate asupra acestei formațiuni este calitatea umană a celor care aderă la mişcare: în primul rînd este vorba despre oameni care nu au nevoie de trambulina politică pentru a parveni. Pentru a propăşi. Sunt oameni care au deja bine structurate carierele lor profesionale. Oameni care au demonstrat deja că au reuşit în viață şi fără sprijinul vectorului politic şi al caruselului de avantaje pe care şi le crează apartanența la acest „acvariu” (pornind de la traficul de influen ă şi terminând cu sistemul relațional de castă). Oameni care se află în antiteză cu ceea ce există la ora actuală în arena politică românească. Afirmația se susține: prin prisma politicului aşa cum a fost el înțeles în ultimele două decenii, bugetarii care formează grosul aparținătorilor la curentul național liberal au propăşit şi şi-au umplut hambarele prin nemuncă, deşi liberalism înseamnă, mai înainte de orice, dinamică economică, liberă inițiativă, mediu profund concurențial, stimularea dezvoltării şi a creării de plus valoare; de fapt, liberalii români (excepțiile sunt rarisime) sunt exponenții împărțirii socialiste în care şi inactivii economici primesc din ceea ce crează activii.

Sigur nu vorbiți despre social-democrați?

Sigur, şi iată de ce: la polul opus, socialiştii (social-democrați, numiți la noi), la nivel de vîrf, în numele solidarității sociale au demonstrat, de fapt, că sunt adepții capitalismului sălbatic, fără reguli, în care orice este permis dacă se circumscrie regulii de aur: ce este al tău este şi al meu, ce este al meu este numai al meu. Tradus, sună astfel: dezvoltăm afaceri, dezvoltăm averi, suntem nemiloşi cu partenerul de afaceri. Care partener este – nota bene – banul public.

Concluzia?

Tragică: mixtura sistemului (subînscrisă abrevierii USL) fixează apriori relația stat – cetățean: o relație de tip antagonic, în care statul nu este protectorul, nu este prietenul, ci inamicul şi asupritorul cetățeanului. Este o regulă pe care, din păcate, au respectat-o cu sfințenie şi liderii guvernării PDL, neavînd nici cel mai mic interes de a schimba proporțiile şi regulile jocului. Sau neavînd capacitatea, ceea ce ar putea fi şi mai grav.

Cornelius Popa:

”România poate atinge prosperitatea cu forța. Cu Forța Civică!”

O decizie şocantă pentru cei ce vă cunosc: ați schimbat tabăra, trecând de pe partea analistului şi a jurnalistului pe cea a politicului implicat. De ce?

O simplă chestiune de... medicină, aş spune...

Adică?

Am avut senzația că nu mai aud bine. Că am un defect fie la auz, fie la laringe. Că nu mi se mai aude vocea. Nici a mea, nici a altora, din ce în ce mai mulți. De aceea am decis să îmi fac vocea auzită şi să îi conving pe cât mai mulți să facă la fel. Pentru că am lăsat să se audă alte voci în numele meu, cam toți am făcut asta şi uite unde am ajuns...

Dar de ce Forța Civică?

Pentru că este o formațiune care m-a convins prin calitatea umană coagulată. Pentru că Mihai Răzvan Ungureanu m-a convins prin demersul său. şi pentru că sunt conştient că numai o guvernare activă şi coerentă de dreapta ne poate scoate din zona de maxim pericol economic şi moral în care am ajuns. Şi pentră că această construcție este simplă, logică: conceptul politico-moral translatează în doctrină economică şi produce dezvoltare. Iar de aici translatează în acțiune socială, dar, spre deosebire de socialism încurajând nu repartiția rezultatelor muncii spre adepții nemuncii, ci repartiția oportunităților de a te încadra în curentul general de dezvoltare şi acumulare. Forța Civică este o formațiune cu un cuvânt greu de spus în actuala configurație politică națională; Forța Civică nu poate avea alt rol, în peisajul contemporan, decît de locomotivă a dreptei naționale, pe de o parte prin calitatea umană care stă la temelia acestei construcții şi, pe de altă parte, prin prisma demersului ideologic şi a pragmatismului social şi economic.

Cum definiți acest pragmatism?

Forța Civică propune, drept alternativă, nu un stat antagonist intereselor fundamentale ale cetățenilor săi, ci un stat partener onest. Un stat eficient, nu un stat birocratic. Politicile Forței Civice constau exact în construirea eficienței administrației publice, mergând pe un pachet semnifiv – ca acțiune socială – de vectori: eficiență în educație, pentru că educația construieşte viitorul pe termen scurt, mediu şi lung al statului şi al națiunii; este

construcția viitorului. Eficiență în sănătate, pentru că sănătatea reprezintă starea de randament activ actual al societății, a cetățenilor, a statului şi națiunii. Eficiență în economie pentru că o economie eficientă tranformă cetățenii şi națiunea în putere semnificativă, mai mult decât necesară în condiție de criză. Vremurile grele nu pot fi depăşite decît de națiuni puternice, iar națiunile puternice înseamnă, înainte de toate, cetățeni puternici, afirma Mihai Răzvan Ungureanu. Adică cetățeni instruiți, cetățeni sănătoşi, cetățeni cu un nivel de trai absolut îndestulător.

Se pot atinge aceşti parametri?

Răspunsul nu poate fi decît afirmativ, în contextul în care Forța Civică reuşeşte să coaguleze elementele dinamice ale comunităților, societatea civilă în ansamblul său. De unde şi concluzia finală: în România se poate construi cu forța o dreaptă eficientă social şi economic. În România se poate construi cu forța un stat eficient. În România se poate construi cu forța o națiune prosperă şi puternică. Cu Forța Civică.

Dr. avocat Sorin Grigorescu:

”Forța Civică propune un alt gen de construcție”

Ați afirmat că Forța Civică propune un alt tipar...

Exact. Forța Civică vine, în contrapartidă, cu un alt gen de construcție: un stat eficient, aliat al cetățeanului, nu un inamic al acestuia, edificat pe o altfel de politică, în contextul în care, conform principiilor care stau la baza politicilor Forței Civice o altfel de politică înseamnă o politică onestă, orientată spre interesul celui mai umil cetățean al României şi în care meritul contează, în care orice carieră condusă cinstit e considerată ca reprezentativă pentru România. „O națiune se clădeşte de jos în sus”, afirma Mihai Răzvan Ungureanu. Este ceea ce s-a neglijat în cei 22 de ani care s-au scurs. Este un adevăr fundamental, pentru că o națiune puternică este formată din cetățeni puternici economic şi moral. Se clădeşte pe onestitate, muncă, prosperitate, altfel construcția este de nisip, este un simplu castel din cărți de joc, spulberabil la cea mai firavă adiere.

Dar este pregătită cu adevărat România pentru o dreaptă autentică? Are nevoie de aşa ceva?

În opinia mea, o asemenea guvernare reprezintă unica soluție actuală. România nu poate, nu are cum să fie guvernată la ora

actuală de politici socialiste pentru că solidaritate în sărăcie nu se poate construi. Decît utopic, pe hârtie, condamnând generații după generații la marasm economic şi moral. Forța Civică se impune ca actor semnificativ pe scena politică contemporană şi pe fondul nevoii reale de o dreaptă autentică, o dreaptă care să coaguleze ceea ce înseamnă forța societății dinamice, forța societății civice. Practic, Forța Civică intervine în politicul național cu un element tranşant: hărnicia. În accepțiunea acestui partid, dreapta înseamnă curaj. Curajul de a munci, curajul de a construi, curajul de a fi onest. Acumularea nu este un inamic, nu este ruşinoasă, atîta timp cît se face printr-o dinamică a muncii corecte. Forța Civică vine să coaguleze nu numai conceptul de dreapta politică, ci şi acțiunea de dreapta.

Planul de dezvoltare a Korona Braşov este pe o suprafaţă totală de 153.000 de metri pătraţi şi o suprafaţă construită de 53.000 de metri pătraţi. Centrul trebuia să fie inaugurat, în locul fostei uzine Fartec, în al doilea semestru al anului 2010, însă deocamdată nu s-a pus nicio cărămidă.

Fartec SA, de la profit, la faliment în doar şapte ani

▶ Renumită până acum câţiva ani datorită produselor din cauciuc pe care le fabrica, societatea Fartec a devenit, încet, dar sigur, doar o amintire

Andrei Dinu

În locul vechii fabrici Fartec se va construi centrul comercial si de distractii "Korona"

Numai o mică hală de pe platforma Fartec SA mai aduce aminte de vechea fabrică. În clădirea din sticlă, singura care a rămas în picioare pe strada Stadionului, funcţionează acum Vama Braşov şi Garda Financiară.

Numărul mediu de angajaţi de la Fartec SA a început să oscileze în anul 1999 când a scăzut cu 1.195 persoane, adică cu 262,64 %. Înainte de închidere, societatea braşoveană mai rămăsese cu 455 de angajaţi. Lichidatorul fostei uzine, Elva Cont Piatra Neamţ, a valorificat activele firmei braşovene, în noiembrie 2007, la 116,148 milioane de lei, aproximativ 33,1 milioane de euro, la acea vreme. Cumpărătorul societăţii a fost concernul polonez Echo Investment, care de la bun început şi-a anunţat intenţia de a ridica pe amplasamentul societăţii, ce se întindea pe opt hectare, un parc rezidenţial. Polonezii erau dispuşi la acea vreme să investească la Braşov peste 100 de milioane de euro. „La sfârşitul lunii septembrie, subsidiara din România a companiei, Echo Investment Project 1, a încheiat acordul de achiziţie a terenului unde intenţionăm să construim un proiect imobiliar, de spaţii comerciale şi de divertisment, cu o suprafaţă totala de 100.000 de metri pătraţi", a anunţat, la vremea respectivă, compania poloneză. Odată cu demolarea vechilor hale, entuziasmul polonezilor a pierit.

Proiectul trebuia finalizat din 2010

Autorităţile locale sperau, la acea vreme, ca Fartecul să devină un nou cartier, cu tot ceea ce înseamnă asta, inclusiv o şcoală sau o grădiniţă. Începerea lucrărilor era programată pentru anul 2008, iar finalizarea în anul 2010. Echo Investment este controlată în proporţie de 39,24% de omul de afaceri polonez Michal Solowow.

Un an mai târziu, planurile polonezilor au mai intrat la apă, iar Consiliul Local Braşov a aprobat pentru respectiva zonă construirea unui centru comercial multifuncţional. Conform documentelor de atunci, beneficiarul, SC Echo Investments Project SRL, dorea construirea unui centru comercial multifuncţional care să aibă o zonă mixtă de funcţiuni comerciale şi de loisir, o zonă pentru activităţi sportive, una de protecţie a infrastructurii traficului şi mică o zonă de locuinţe familiale. Conform proiectului, accesul auto şi pietonal principal urma să se realizeze din strada Stadionului, iar pe vechea platformă să fie amenajate mai multe străduţe, dar şi locuri de parcare. Totodată, în ceea ce priveşte încălzirea termică şi prepararea apei calde de consum, investitorul îşi dorea amenajarea unui mic CET care să alimenteze complexul.

Anul trecut, compania poloneză Echo Investments a adus la capitalul firmei deţinute în Braşov 9,3 milioane de euro, iar proiectul a primit chiar şi un nume… centrul comercial şi de distracţii „Korona".

Conform declaraţiei lui Piotr Gromniak, preşedintele companiei, 30% din investiţia totală va fi asigurată de către companie, pentru că restul de 70% să fie asigurat din credite bancare. „Când am hotărât să intrăm pe piaţa din România am analizat mai multe oraşe din întreaga ţară, însă Brasovul ni s-a părut un oraş cu un potenţial imens", a declarat Piotr Gromniak. Acesta se arata încrezător că mall-ul Korona va deveni principalul centru de atracţie din zonă.

Planul de dezvoltare a Korona Braşov este pe o suprafaţă totală de 153.000 de metri pătraţi şi o suprafaţă construită de 53.000 de metri pătraţi. Centrul trebuia să fie inaugurat în al doilea semestru al anului 2010, însă deocamdată nu s-a pus nicio cărămidă.

În aşteptarea locurilor de muncă

Conform proiectului, centrul comercial va fi structurat pe patru niveluri, unul subteran şi trei supraterane. În subteran se va afla un hipermaket şi mai multe magazine de servicii, cum ar fi bănci, curăţătorii, magazine de telefonie mobilă, etc. Cele trei etaje supraterane vor oferi o gamă largă de magazine de confecţii, sport, articole decorative, electrocansice, electronice, etc. Korona va dis-pune astfel de 240 de magazine, la care se adaugă un cinematograf cu cinci săli, o sală de bowling, un cazino şi un club de fitness. Oferta este completată cu baruri, restaurante şi cafenele.

Mai mult, oficialii companiei au precizat că noul centru comercial va crea în Braşov peste 1.500 de locuri de muncă, însă, de anul trecut, nimeni nu a mai adus vorba de proiect, iar terenul fostei fabrici a rămas o ruină, la fel ca multe altele din Braşov.

▶ Paradoxurile financiare

Cifra de afaceri a Fartec SA a fost ascendentă după anul 2000, cu scăderi, însă, în anii 2002, 2005 şi 2006, iar valoarea acesteia a fost de 25.322.936 lei în 2002, 20.211.802 lei în 2005 şi 18.995.926 lei în 2006. Totuşi, din anul 1999 până în 2006 cifra de afaceri a crescut cu 3.806.632 de lei, adică cu 25,06%, în ultimul bilanţ contabil din 2006 înregistrându-se o scădere cu 6,4% faţă de anul precedent.
Totodată, în acel an şi venituri scăzuseră cu 2.121.083 de lei, adica cu 10,00 %, faţă de 2005, însă, în 2004, compania braşoveană a avut cele mai mari venituri de 33.020.670 lei. În schimb, Fartec a avut şi valoarea cheltuielilor în creştere din anul 1999 până în anul 2006, cu excepţia anului 2005, când aceastea au avut o valoare de 23.245.190 de lei. Din 1999 până în 2006 cheltuilelile au crescut cu 17.305.999 de lei, adică cu 119,11 %. Conform ultimului bilanţ contabil din anul 2006 datoriile întreprinderii crescuseră într-un singur an cu cu peste 11,7 milioane de lei, adică cu 11,11 %, faţă de anul precedent.

▶ Cum s-a organizat un faliment de 40 de milioane de euro

Direcţia Generală a Finanţelor Publice Braşov a solicitat deschiderea procedurilor reorganizării judiciare şi a falimentului la societatea Fartec SA Braşov încă din aprilie 2005, aceasta acumulând debite către bugetul statului de 691,6 miliarde de lei vechi (echivalentul, la acea dată, a peste 42 de milioane de euro), în această sumă fiind incluse şi penalităţile pentru întârziere. Lichidatorul nemţean a anunţat că întreaga sumă obţinută din valorificarea activelor societăţii va fi achitată statului, suma acoperind datoriile la bugetul consolidat al statului.
Deşi cererea de faliment a fost făcută din 2005, procedura a fost declanşată abia în 2007. Potrivit lichidatorilor, în perioada aplicării procedurilor de faliment, activitatea industrială a continuat, iar după vânzarea activelor angajaţii au primit câte trei – cinci salarii compensatorii, în funcţie de vechime.

Muşchetarul de aur

▶ Scrimerul braşovean Rareş Dumitrescu face parte din categoria selectă a sportivilor români care au cucerit mai multe titluri continentale

Rareş a început să practice scrima la 10 ani, în Braşov, dintr-o întâmplare

Asemenea altor poveşti de succes, ascensiunea lui Rareş Dumitrescu către marea performanță a fost presărată cu multe obstacole. Tocmai aceste dificultăți îi motivează însă uneori pe sportivi să se autodepăşească. Fără să beneficieze de vreun mare campion în arborele genealogic, micuțul Rareş începea scrima la 10 ani, chiar în oraşul natal, Braşov. „A fost o pură întâmplare. Mama era învățătoare la şcoală, iar părintele unui elev de-al ei era profesor de scrimă“, rememorează omul-momentului din sportul românesc. În adolescență, actualul campion mondial descoperea cu interes aventurile muşchetarilor lui Alexandre Dumas, iar acest lucru îl motiva să ajungă şi el un as în mânuirea sabiei. Deşi la acea vreme colegii săi de generație mai fentau unele antrenamente, Rareş era nelipsit de la orele de scrimă.

Olimpic şi la şcoală

„Mă țineam foarte serios şi mergeam cam la toate antrenamentele. Doar dacă nu învățam ca lumea, mama îmi mai interzicea să mă duc la scrimă. Când eram mic, am lipsit doar la vreo două concursuri pentru că luasem o notă de opt la o teză şi acest lucru nu era acceptabil în opinia părinților“, spune scrimerul, îndrumat în tainele acestui sport nobil de tehnicianul Cătălin Albu.

Până să se axeze definitiv către o carieră sportivă, Rareş a fost un elev studios, cu rezultate foarte bune la şcoală. De altfel, în clasa a IV-a, actualul campion mondial a fost olimpic pe județ la matematică. „Am făcut apoi liceul la Ioan Meşotă, iar din cauza programului din ce în ce mai încărcat cu antrenamente şi competiții am început treptat să aloc mai puțin timp studiului“, recunoaşte scrimerul.

Sprijinul părinților a contat mult

Până să ajungă un sportiv consacrat, Rareş a fost deseori nevoit să apeleze la sprijinul financiar al părinților săi, care l-au ajutat necondiționat în carieră. „Aş vrea să le mulțumesc că au fost alături de mine pentru că nu ştiu dacă reuşeam să ajung aici fără ei. Tot mereu m-au sprijinit necondiționat şi au realizat de la început cât de importantă era scrima pentru mine. Am avut mereu un spijin de nădejde în părinții mei. La primele concursuri am fost plecat pe banii lor. În plus, cred că mi-au cumpărat zeci de perechi de adidaşi de-a lungul anilor. Nu aveam pantofi speciali de scrimă, iar cei obişnuiți se rupeau lunar din cauza frecării de planşă. La scrimă nu se câştigă mulți bani, iar la juniori primeam cadou doar câte un ceas sau alte obiecte de acest gen“, a menționat braşoveanul.

Sub aripa protectoare a lui Covaliu

Luat sub aripa sa protectoare de către fostul campion olimpic Mihai Covaliu, braşovean şi el, Dumitrescu a progresat repede la seniori şi în 2006 ieşea campion continental cu echipa României la Izmir, în Turcia. Participant la Olimpiada de la Beijing, Rareş spune că experiența a fost una de neuitat. „Atmosfera din satul olimpic a fost incredibilă, ceva cum nu am simțit nicăieri în lume. Visul meu este să iau o medalie la Londra, la Jocurile Olimpice din 2012, iar apoi pot să mă retrag liniştit“, spune scrimerul.

După Olimpiada din 2008, Dumitrescu a fost aproape să agațe sabia în cui, nemulțumit fiind de recompensele financiare pe care le obținea din scrimă. Numit antrenor la lotul național în acea perioadă, Covaliu l-a convins însă să se răzgândească. „«Cova» este un tip foarte corect. Nu este un antrenor sever, dar este extrem de pretențios în sensul că vrea ca fiecare dintre băieții din echipă să dea tot ce are mai bun din el la antrenamente şi la concursuri. El m-a ajutat foarte mult în carieră, încă de când am ajuns la seniori. Fără sprijinul lui Mihai Covaliu nu ajungeam unde sunt acum“, menționează sabrerul braşovean.

▶ Cetățean de onoare al Braşovului

Anul acesta, doi sportivi braşoveni medaliați la Jocurile Olimpice de la Londra. ,,Pentru mine această medalie obținută la Jocurile Olimpice este cea mai importantă din cariera de sportiv. Pentru un sportiv nu există o competiție mai importantă decât JO, iar pentru a câştiga o medalie te pregăteşti toată viața. Cu toatea acestea foarte puțini se pot lăuda cu o astfel de medalie. Pentru noi, sportivii, momentele în care o sală întreagă te aplauda şi te ovaționează sunt unice şi merită toate sacrificiile pe care le facem de-a lungul timpului”, a mărturisit Rareş Dumitrescu. Pentru că a dus mai departe numele Braşovului, sabrerul a primit titlul de cetățean de onoare al Braşovului, fiind premiat atât de către edili, cât şi de către Consiliul Județean Braşov.

▶ A vrut să se lase de scrimă

Fără să fie un talent extraordinar, Dumitrescu a fost în perioada adolescenței o prezență constantă în topul mondial la diferite categorii de vârstă. Braşoveanul a explodat însă cu adevărat abia la 20 de ani, când a fost cooptat pentru prima dată în lotul național de seniori. Ultimii ani ai junioratului au fost, totuşi, după propriile spuse, o adevărată piatră de încercare în cariera sa. Rareş avea un program foarte încărcat în adolescență, iar în unele momente simțea că nu mai putea să îmbine cu rezultate cele două activități principale din viața lui: scrima şi şcoala. Chiar şi aşa, cu ajutorul părinților şi al celor dragi, Dumitrescu a trecut peste acest moment de cumpănă şi a continuat să facă sport de mare performanță, cu toate că a fost tentat să renunțe.

La 101 ani, o braşoveancă s-a întors de peste ocean în oraşul în care a trăit cea mai mare parte a vieţii. Cu un curaj incredibil, a călătorit cu avionul mii de kilometri, chiar în ziua de 11.09.2012, la 11 ani de la atentatele teroriste din New York. Vameşilor care s-au uitat în paşaportul ei nu le-a venit să creadă: în dreptul zilei sale de naştere era trecută data de 01.03.1911.

S-a întors în

▶ Braşoveanca Elena Ionescu a de ani şi a fost sărbătorită la

Elena Ionescu, împreună cu directoarea centrului „Golden Years”

Elena şi Gheorghe Ionescu, împreună cu primul copil, Mihai

Braşoveanca Elena Ionescu a plecat pentru prima oară în SUA, la băiatul ei, în 1988. Fostă deţinută politic, fusese toată viaţa persecutată de Securitate. Până la urmă, i-au dat drumul să plece în America, la fiul ei. Nişte „tovarăşi” au considerat că nu mai este niciun pericol dacă pensionara de 78 de ani nu se mai întoarce în ţară. Nimeni nu ar fi crezut atunci că bătrâna va reuşi să-şi ia cetăţenia americană şi se va întoarce apoi de mai multe ori în România. Într-o ară mult schimbată, în care Securitatea fusese desfiin ată. Ultima oară s-a întors la Braşov săptămâna trecută, la 101 ani!

S-au cunoscut la biserică

Era la Galati, în 1923, când s-a amorezat de chipeşul soldat eare cânta în corul bisericii. Preotul le-a făcut cunoştinţă. „Mi-am dat seama că-i eram dragă după ce mi-a desenat o inimioară pe sugativă. Era să Ieşin de fericire”, îşi mai aminteşte doamna Ionescu, la 101 de ani. Au avut o nuntă ca în poveşti şi au fost binecuvântaţi cu doi băieti. A fost profesoară de bune maniere la Liceul „Notre Dame” din Galaţi. Picta foarte frumos şi avea o caligrafie perfectă. Păstrează şi acum mai multe acuarele făcute în tinereţe cu o tehnică desăvârşită. Viaţa frumoasă s-a terminat însă odată cu venirea războiului.

Ridicată de Securitate

Nu a interesat-o politica. Deşi soţul ei, Gică, a devenit prefect, din partea legionarilor. Când au venit comuniştii, i-au arestat. El a primit o condamnare de 18 ani. Fără nici o vină, au închis-o şi pe ea în temniţă. „La un an după arestarea soţului meu, pe 9 martie 1949 la poarta casei noastre au sunat doi civili. Tata le-a deschis şi au întrebat de Elena Ionescu. Tata i-a invitat în casă, iar ei au spus că trebuie să merg cu ei la un Magazin Alimentar, unde s-a găsit o cartelă, pe numele Ionescu Elena şi trebuie să fiu prezentă pentru a clarifica situaţia . Am plecat cu cei doi civili, neştiind că sunt de la Securitate”, povesteşte doamna Ionescu. Aşa a început coşmarul. Afost dusă la sediul Securităţii din Galaţi.

Anchetată fără motiv

Anchetatorii au tot întrebat-o de foştii camarazi ai so ului ei. Degeaba le-a tot repetat că ea nu a făcut niciun fel de politică, fiind profesoară la un colegiu de fete. „M-au dus jos pe un hol cu celule şi m-au aşezat pe un scaun. Au deschis uşile celulelor şi au pus toţi arestaţii treacă prin fata mea. Atunci mi-am dat seama că este o închisoare de bărbati. Anchetatorii mă-ntrebau mereu: «pe ăsta nu-l cunoşti? Dar pe ăsta?». Eu nu cunoşteam pe nimeni şi m-au ţinut de la miezul noptii, până dimineată la ora 6”, îşi aminteşte bătrâna.

I-a murit în braţe

La Bucureşti, însoţită de doi securişti, a ajuns în faţa unei impunătoarei clădiri a Ministerului de Interne. Aici, a fost aruncată într-o celulă cu paturi de lemn şi rogojini pe jos. A numărat aproape 60 de femei. Multe dintre acestea erau pline de vânatăi şi urme de sânge. „Nu au vorbit nimeni cu mine până dimineaţă când una m-a întrebat cine sunt şi de ce sunt vinovat. Le-am spus numele meu şi că sunt soţia lui Gheorghe Ionescu, fostul prefect al Galaţiului. Atunci toate au venit să vorbească cu mine şi să-mi spună de ce au fost arestate”. Nu-i place să vorbească despre ce a urmat, din cauza suferinţelor care aproape au distrus-o distrus. În teminţă, soţia fostului ministru Bujoiu i-a murit în braţe. Era iarnă şi gardianul arunca apă rece pe podeaua de ciment strigându-le: „Na, dormiţi dacă aveţi chef!

Eliberată fără nicio explicaţie

Când anchetatorii s-au lămurit că nu a avut nicio legătură cu politica, au eliberat-o. „Într-o zi m-a chemat un general care mi-a zis: «Vei pleca acasă ! Nu ai voie să spui unde ai fost la nimeni!» Atunci eu am întrebat: «Unde să spun c-am fost un an de zile? Vă rog să mă lăsaţi să mă duc întâi la fratele meu care locuieşte aici în Bucureşti să mă schimb şi să mă spăl. Hainele astea s-au rupt!». «Bine!, dar nu ai voie să-i spui nimic», a zis el. «şi dă-ţi pe fată cu niste ruj că eşti foarte palidă!», mi-a mai spus”, istoriseşte doamna Ionescu. A plecat la fratele său şi după ce s-a spălat şi s-a schimbat, a plecat la gară. S-a urcat în tren şi de emoţie a leşinat. Nişte călători au trezit-o şi i-au dat cu apă pe faţă. La Galaţi, când a ajuns acasă, a leşinat. A bolit mai multe săptămâni şi părea că nu o să-şi mai revină.

Şi-a aşteptat soţul timp de 16 ani

Vărul ei din Braşov, a chemat-o să stea la el să-şi refacă sănătatea la aer curat. La Braşov, o fostă elevă de-a ei, al cărei soţ era maistru la Uzina Tractorul, i-a găsit un loc de muncă. Deşi şeful de cadre nu a fost de acord iniţial să-mi dea servici, fiind soţie de legionar, la insistenţele prietenei mele a cedat şi astfel am fost angajată ca desenatoare tehnică la Proiectări. Prietena mea i-a spus: «Partidul spune că are grijă de mame şi de copii». Şi cu asta i-a închis gura”, îşi aminteşte bătrâna. În 1952, a primit o locuinţă într-o cameră de trecere, în care să locuiască cu cei doi fii ai săi, Mihai şi Justin. „Stăteam într-o cameră de trecere, despărţită de ceilalţi chiriaşi doar printr-o perdea. Nu aveam nici un fel de intimitate. Zgomotele celorlalţi, mirosul mâncării lor, totul intra în cămăruţă, peste mine şi copii. Proprietarul casei, şef la Uzina de tractoare, mă ameninţa că-mi trimite copiii la Şcoala de corecţie. Securiştii nu-mi dădeau pace”. În anul 1964, în urma amnistiei internaţionale, soţul ei a venit acasă, după 16 ani de detenţie la Aiud, cu sănătatea ruinată. Bolnav de hemoftizie, a trebuit să fie internat la un sanatoriu.

Turnată de vecini la Securitate

„Pe data de 11 decembrie 1967, au venit la Uzina Tractorul doi securişti care m-au întrebat dacă soţul meu este acasă. Am răspuns ca este. Atunci m-au luat de la servici şi m-au dus acasă unde erau alţi securişti care scoseseră toate cărţile din bibliotecă şi le-au pus pe jos în mijlocul casei. L-au ridicat pe soţul meu şi pe mine m-au chemat a doua zi la sediul Securităţii din Braşov. M-au bagat într-un birou unde era un anchetator care mi-a zis: «dacă nu ai de gând să spui adevărul, te scot prin zid!». Ancheta a durat pâna la ora 8 seara, după care m-au trimis acasă să le aduc cartea soţului meu de Colinde de Crăciun. Au luat declaraţii şi de la vecinii cu care locuiam în curte pe strada Bălcescu. Cei care treceau prin camera noastră au declarat că soţul meu a tipărit două mii de manifeste anticomuniste”, rememorează femeia.

Persecuţiile Securităţii

În anul 1981, soţul ei, chinuit de boală, s-a stins pe patul de spital. După moartea soţului, fiul cel mare, Mihai, a fost luat de mai multe ori la Securitate pentru că vorbea „duşmănos” despre regim şi solicitase să plece din ţară. A făcut greva foamei ca să fie lăsat să plece în America. Bătut crunt de securişti la tălpi şi testicule, pierde orice şansă de a face copii. Până la urmă, a fost lăsat să plece în SUA, în 1979. Fiul cel mic s-a căsătorit cu o tânără din Germania de Vest şi a plecat şi el. La începutul anilor ‘80, Securitatea a dat-o afară din casă.

Cu cozonacul în mână

Tot ce-şi mai dorea, deşi ajunsese la pensie, era să apuce să trăiască în libertate. lar America era cel mai frumos vis pentru orice român în timpurile acelea. După mai multe cereri, este lăsată să plece în vizită la fiul ei, în 1988. În forfota aeroportului Kennedy s-a strecurat cu grijă pentru că, în mână, avea un cozonac în hârtie, pregătit pentru fiul ei. „Întotdeauna lui Mihai i-au plăcut prăjiturile făcute de mine. Din acel cozonac a rupt un pic chiar înainte de a ne urca în

„Toată viața mea am tânjit după libertate. În România mi s-a luat totul. Am fost nevoită să-mi cresc singură cei doi băieți. Când am rămas singură, m-au dat afară şi din casă. Am vrut să stau într-o țară sigură. Aici, în România, mi-au rămas doar amintirile. Dureroase sau nu, sunt ale mele”

Elena Ionescu

Braşov la 101 ani!

plecat în SUA la 78 de ani, a obținut cetățenia la 87

centenar de oficialitățile din New Jersey

Elena Ionescu, tânără profesoară la coala de Fete

Copii doamnei Ionescu, Justin şi Mihai , în fața Poştei din Braşov, în 1952

Ambii băieți ai doamnei Ionescu au emigrat din România comunistă

▶ Cetățean american

Ca să obțină cetățenia americană, Elena a acceptat rigorile la care este supus orice imigrant. A dat un examen din istoria, legislația SUA şi de cultură generală. „Nu erau întrebări grele. Am stat şi noaptea să învăț cine a fost Washington, când pică Ziua Independenței, cine este preşedintele”, spune braşoveanca. La câteva alegeri, bătrânica şi-a făcut datoria de cetățean american și a mers la vot. La ultimele alegeri nu a mai putut fi însă prezentă. A fost însă foarte dezamăgită pentru că favoriții ei, republicanii, au pierdut alegerile.

“LA MULŢI ANI”, doamnă Elena IONESCU, la împlinirea frumoasei vârste de 100 de ani!

S-a născut la Galați pe 1 martie 1911 (Ziua Mărțişorului!) şi este singura supraviețuitoare dintre cei 12 copii ai familiei Mităchescu. În 1940 devine profesoară la Şcoala "Notre Dame de Sion" din Galați, unde predă pictură în acuarelă, aranjamente florale, lucru manual artistic şi modele de îmbrăcăminte de damă pentru magazinele de lux. În 1941 devine soția primarului din orașul Galați, iar în 1942 naște primul copil, Mihai Ionescu. În 1948, după instaurarea comunismului în Romania, soțul, Gheorghe Ionescu, este arestat şi condamnat politic la 25 de ani de închisoare, iar Maria este arestată şi ea, fiind eliberată un an mai târziu din lipsă de probe. Este forțată să părăsească orașul Galați şi să se retragă la Braşov, împreună cu cei doi copii, Mihai şi Justin, unde lucrează ca proiectantă la Uzinele Tractorul. Muncește 10-11 ore pe zi să şi crească cei doi fii şi rezistă persecuțiilor comuniste până în 1964, când, datorită presiunilor organizației Amnesty International, au fost eliberați deținuții politici. A rămas din nou văduvă în 1981, când soțul, Gheorghe Ionescu, a decedat în spital în condiții suspecte. Fiul cel mare, Mihai, a adus-o în SUA, unde a devenit cetățean american în 1989, iar prin grija fiului, Mihai Ionescu, a norei, Francisca, dar şi a familiei de medici Agop, Arthur şi Dacia Hazarian, a ajuns să aniversese frumoasa vârstă de 100 de ani!

“LA MULŢI ANI”, stimată doamnă Elena Ionescu, din partea rudelor, a prietenilor şi a redacției noastre!

▶ Elogiată de presa americană

De ziua mărtişorului, în 1 martie 2011, braşoveanca Elena Ionescu a împlinit 100 de ani. „New York Magazine”, ziarul românilor din metropola americană, a publicat un frumos articol aniversar, în care, în final, le multumeşte şi doctorilor care au grijă de sănătatea doamnei Ionescu: Agop, Arthur şi Dacia Hazarian. Chiar şi postul newyorkez „Canal 2” a inserat în emisiunea de ştiri informația despre celebrarea braşovencei. Mulți dintre românii de peste ocean, care au aflat astfel despre eveniment, au fost prezenți la aniversare.

▶ I-a învățat bucătăria românească

Elena şi băiatul ei, Mihai, sunt singurii europeni din această poză de familie. Nora Elenei, Francisca (lângă Mihai), este o indoneziancă înnebunită după mâncarea asiatică. În schimb, părinții şi frații ei, aflați în fotografie, s-au delectate de multe ori cu sarmale, ciorbă de burtă şi drob de ciuperci, gătite de braşoveancă. Din păcate, însă, în ultimii ani nu a mai putut face treabă în bucătărie.

maşină”, povesteşte doamna Ionescu. Nu s-a mai întors țară decât după Revoluție, ca să-şi vadă prietenele.

Jurământul american

În 1998 a putut să solicite cetățenie americană, „Nu mi-a fost greu. Preferam să învăț noaptea tot felul de date despre America. Cine au fost preşedintii, când s-a semnat deelaratia de, independență şi desigur, limba engleză. Juramântul l-am depus într-o sală imensă. Împreună cu o mie de imigranți de toateațiile. Am rostit în cor jurământul de cetățean al Statelor Unite ale Americii”, îşi aminteşte. Avea 87 de ani şi i-a fost destul de greu să se adapteze. Ca profesoară, predase în limba franceză, dar engleza era complet străină. A reuşit până la urmă să o învețe.

Noră din Indonezia

De când a ajuns în America, a locuit cu fiul ei. Mihai are o soție de origine indoneziană şi locuieşte New Jersey. Familia e mare, plină de nepoți, verişori de origine asiatică. În 2002, la o editură din Braşov, a reuşit să-i publice postum soțului un roman despre sfinții Constantin şi Elena. Când a venit în țară la 97 de ani, a crezut că este pentru ultima oară. A mers şi a îngrijit mormântul soțului, la cimitirul din Bartolomeu şi şi-a depus actele pentru a fi recu-noscută ca fost deținut politic.

Aniversată la 100 de ani

În ultimii ani, îşi petrece zilele la „Clubul pentru persoane vârstnice – Golden Years”, din Patterson, New Jersey. În fiecare dimineață, un autobus special o ia din fața casei fiului său şi o transportă până la club. Aici, împreună cu alți vârstnici, desfăşoară diferite activități. Este veterana centrului, printre mulți alți bătrâni de diferite naționalități. Are chiar o prietenă bună, mai tânără cu 30 de ani, venită din Basarabia, cu care vorbeşte în limba română. De ziua mărțişorului, în 2011, la împlinirea unui secol de viață a fost sărbătorită la club. „Fetele”, cum le spune doamna Ionescu colegelor ei, împreună cu administrația clubului, i-au pregătit mai multe surprize. Fiul ei i-a pregătit două torturi imense, de câte 100 porții fiecare. A fost prezent şi primarul orașului Patterson, precum şi o delegație din partea guvernatorului statului Jersey, care i-au înmânat o diplomă de onoare. Momentul cel mai emoționant a fost atunci când braşoveanca a cântat pentru audiență mai multe melodii. Păstrează şi acum un balon festiv, pe care este scris cu litere aurite „Princess”. Într-adevăr, în acea după amiază s-a simțit ca o prințesă.

A uimit vameşii

A ales ca zi de întoarcere în țară data de 11.09.2012, chiar la 11 ani de la atentatele teroriste din New York. Dar curajul cel mai mare a fost că, la 101 ani a urcat în avion pentru a străbate miile de kilometri ce despart America de Braşov. A fost chiar nevoie să schimbe cursa în Paris, la aeroportul Charles De Gaulle. A asistat acolo la o scenă care a şocat-o: poliția franceză nu au lăsat-o să urce în avion până când nu a terminat de îmbarcat un grup de țigani, alungați din Franța. Vameşilor nu le-a venit să creadă că în dreptul datei de naştere din pasaport este trecut anul 1911! Au glumit cu ea şi au fost foarte ambili. În țară, vameşii români s-au oferit să o transporte pe scări cu un cărucior special.

Mântuită de credință

La Braşov şi-a întâlnit prietenii şi, nerăbdătoare, le-a povestit o sumedenie de lucruri despre viața ei din America. Are probleme cu vederea, auzul şi picioarele, dar este foarte lucidă . Se închină în fiecare seară la o icoană pe care o poartă cu ea peste tot. Spune că trăieşte pentru că aşa vrea Dumnezeu şi că, deşi a avut o viață grea, a fost tot timpul fericită datorită credinței. A învățat însă că lucrul cel mai de preț este libertatea şi niciodată nu este prea târziu pentru a o obține.

Dă anunțul tău în „Gazeta Braşovului" prin SMS la numărul 1442. Tarif 3 EURO +TVA, valabil în rețelele Orange, Vodafone, Cosmote

SMS la 1442

OFERTELE LUNII

1. **GRECIA**
189 EUR / PERS / SEJUR - plateste 1 si merg 2

2. **BULGARIA**
27 EUR / PERS / NOAPTE -
cazare cu ULTRA ALL INCLUSIVE la hotel 4*

3. **TURCIA**
99 EUR / PERS / SEJUR - pretul include
bilet de avion dus-intors, cazare 7 nopti la hotel 5*,
ALL INCLUSIVE, transfer

vacanta-mea.eu

Pentru mai multe informatii va asteptam in Brasov
Strada Michael Weiss Nr. 2, Tel: 0268.410.004
E-mail: office@vacanta-nea.eu
brasov@vacanta-mea.eu
www.vacanta-mea.eu

*Ofertele se supun unor termene şi condiţii

GAZETA BRAŞOVULUI .ro
Zilnic pe internet, săptămânal pe hârtie

• Singurul săptămânal GRATUIT din Brașov
• 15.000 de exemplare
• Distribuție pe toată aria județului Brașov

OFERTE DE PUBLICITATE:
andreea.rusu@gazetabrasovului.ro

mondojob® Human Resources
Providing your people
www.mondojob.ro
Oportunități Externe
Tel: 0268/543 314

Angajează
Asistente Medicale – Germania
Salarizare: 1.100-1.600 Euro net/lună
(în funcție de experiență)
Se asigură curs de limba germană în condiții avantajoase
Nu se percepe comision!
Luni – Vineri 10:00-18:00, email: alina@mondojob.ro

Vând Honda Fireblade în stare ireproşabilă mecanic şi estetic preț 2.500 euro neg. Merită! Unic propietar. Tel: 0745.233.614.

Magazin Anticariat-Antichități-Numismatică-Filatelie vinde/cumpără cărți deosebite, monede, bancnote, insigne, medalii, decorații, timbre, clasoare cu timbre, cărți poştale, acte vechi, tablouri, obiecte din sticlă şi piatră, obiecte din porțelan, mic mobilier, fotografii vechi, ceasuri. Plata pe loc. Str. Diaconu Coresi nr 2, tel: 0749/270462

Vând centrale termice, calorifere şi robineți noi. Str. Târnavei nr 13. Telefon: 0268/311562

EVALUĂRI IMOBILIARE. Expert Evaluator Proprietăți Imobiliare, membru titular ANEVAR şi UNEVAR, întocmesc Rapoarte de Evaluare pentru orice tip de imobil (case/vile, garsoniere / apartamente, terenuri, spații comerciale, birouri, hale), conform Standardelor Internationale de Evaluare. Expertiza de evaluare se execută pentru aflarea valorii de piata a imobilelor în cazul vânzării-cumpărării, partajului, lichidării, asigurării, raportării financiare (impozitării), garantării împrumutului bancar, intabulării, legalizării construcției, etc. Tel: 0745/024488

Primesc fată în gazdă, la vilă. Tel: 0751/741146.

Zarian Service
Rapid, ieftin si bine

Piese auto - orice tip de mecanica
Vopsea Standox pe calculator
Tinichigerie, Vopsitorie la cabina
Decontari cu asigurari

Telefon: 0753.220.160 sau 0726.159.739
Brasov, Str. Temeliei nr.19 e-mail: zarian@clicknet.ro

OUĂ DE PREPELIȚĂ
PENTRU INCUBAT ȘI CONSUM
PREPELIȚE OUĂTOARE ȘI PUI

prepelite BRASOV
www.prepelitebv.net prepelite@prepelitebv.net
0760.308.278 0741.623.345 0736.792.357

Mică publicitate prin
SMS la 1442

SMS-ul se scrie astfel: GB (spațiu) text anunț.
Un anunț trimis prin SMS va apărea în două ediții consecutive ale publicației „Gazeta Braşovului"

Indicativ	Spațiu	Text mesaj
GB		154 caractere

Tarif 3 EURO +TVA valabil în rețelele Orange, Vodafone, Cosmote

Anunțurile preluate până luni la ora 10.00 vor fi publicate în următoarea ediție a săptămânalului Gazeta Braşovului

Nu există posibilitatea de opțiuni speciale: bold, italic, chenar etc. Mesajele cu conținut indecent, incomplete sau care nu sunt în conformitate cu politica ziarului nu vor fi publicate. Nu ne asumăm răspunderea pentru veridicitatea anunțurilor.

Dă anunțul tău în „Gazeta Braşovului" prin SMS la numărul 1442. **Tarif 3 EURO +TVA, valabil în rețelele Orange, Vodafone, Cosmote**

SMS la 1442

SMS-ul se scrie astfel: GB (spațiu) text anunț. Un anunț trimis prin SMS va apărea în două ediții consecutive ale publicației „Gazeta Braşovului"

IMOBILIARE

VÂNZĂRI

Garsoniere

●ASTRA, etaj intermediar, 36mp, decomandată, centrală, tremopane, îmbunătățită. 0728.956.608

●Astra, cf.I, dec, bloc de apartamente, gresie, faianță, parchet, geamuri termopan, separare de gaz, 27.000 EUR neg. 0721.932.829

●Craiter, semidec, et.3/4, lojă, gresie, faianță, parchet, geamuri termopan, mobilată, 21.000 EUR, 0268.322.376

●Central, decomandată, centrală termică, geamuri termopan, gresie, faianță, 27.000 euro neg, 0368.444.598

●Vând garsonieră Astra, bloc de apartamente, decomandată, etaj 2/4, parchet, termopan, ușă metalică, separare gaz, preț 27.000 euro negociabil, relații la tel: 0731/833201

●**Garsonieră de vânzare, Tractorul, semidecomandată, etajul 3, renovată integral, balcon închis în termopan, contorizată, mobilată, însorită, gresie, faianță, parchet, ușă stejar capitonată, uși interioare noi, 22.000 euro. Tel: 0751/188188**

●Ofertă! Garsonieră Tractorul, Metalurgiștilor, confort I semidecomandat, etaj 3/4, mobilată complet, termopan, gresie, faianță, bloc izolat, separare gaz, 22.500 euro neg (COD 1050). Tel: 0268.474.300 sau 0729.499.566

●Garsonieră zona centrală, Iuliu Maniu, etaj 4/4, gresie, faianță, termopan, transformată din cameră de cămin, 24 mp., liberă la vânzare, 17.000 euro (COD 1045). Tel: 0268.474.300 sau 0729.499.566

2 Camere

●RĂCĂDĂU, intrare, structură deosebit de mare, 58 mp utili, amenajat modern, centrală, termopane, parchet, preț negociabil, 0728.956.608

●ASTRA, decomandat, renovat, modern, izolat, centrală, termopane, parchet, 40.500 euro, negociabil, 0786.173.728

●ITC. Semidecomandat, etaj intermediar, renovat și amenajat modern, toate îmbunătățirile, 36.000 euro, 0752.685.567

●Centrul Civic, decomandat, 52 mp, et.2, balcon închis în termopan, gresie, faianță, instalație pentru centrală termică, beci, liber la vânzare, 47.000 EUR neg, 0732.133.307

●Astra, decomandat, et.1/4, fără îmbunătățiri, liber la vânzare, 33.000 EUR. 0721.932.829

●Răcădău, cf.I, decomandat, bloc tip vilă, et.2/4, balcon, separare de gaz, apometre, beci, fără îmbunătățiri, liber la vânzare, 45.500 EUR. 0721.932.829

●Vând apartament 2 camere Tractorul, parter înalt, decomandat, structură mare, îmbunătățiri, preț 38.000 euro negociabil relații la tel: 0731/833202

●Ocazie! Ap. 2 camere, Tractorul, Valea Jiului, bloc vilă, P/1, separare gaz, fără îmbunătățiri, grădină, 34.000 euro neg (COD 2091). Tel: 0268.474.300 sau 0729.499.566

●Ofertă! Ap. 2 camere, Astra, confort I decomandat, mobilat și utilat modern, centrală, panoramă deosebită, etaj 9/10, 52.000 euro neg. (COD 2107). Tel: 0268.474.300 sau 0729.499.566

●**Apartament 2 camere, Tractorul, Școala 13, confort 1, vedere 2 părți, pretabil spațiu comercial, balcon închis, debranșat, parchet, 37.000 euro. Tel: 0721/308704**

●**Apartament 2 camere, Craiter - Dacia, confort 1 decomandat, 2 balcoane închise, termopane, debranșat, separare gaz, ușă metalică, uși interioare noi, gresie, faianță, parchet, însorit, bloc reabilitat termic, 38.500. Tel: 0751/188188**

●Vând apartament cu 2 camere Calea București, confort I circular, etaj intermediar, îmbunătățiri, 45.000 euro. Tel: 0754/870.035

●Vând apartament 2 camere, cu toate îmbunătățirile, mobilat, etaj intermediar. Apartamentul se află în zona de vile din Tractorul și este construit în 2011. Preț 38.500 euro. Telefon 0728/332.945

●Vând apartament 2 camere în zona Astra, confort 1 decomandat, geamuri tip termopan, centrală termică. Preț 41.000 euro. Telefon 0728/332.945

●Vând apartament 2 camere zona Astra, Calea București, etaj intermediar, confort 1, centrală termică. Preț 39.000 euro. Telefon 0728/332.945

3 Camere

●SCRIITORILOR, decomandat, structură deosebită, 80mp utili, îmbunătățit, centrală, termopane, parchet, locuri de parcare, 62.000 euro,0728.956.608

●RĂCĂDĂU, etaj 1, două grupuri, balcon lung, centrală, termopane, parchet, însorit, liber la vânzare, 61.000 euro, 0752.685.567.

●BERZEI, confort 1, decomandat, centrală, termopane, parchet, îmbunătățit modern, bloc izolat, 52.000 euro, 0731.519.026

●Astra, cf.I, et.3/4, 2 balcoane, geamuri termopan integral, gresie, faianță, parchet, centrală termică, ușă metalică, îngrijit, 53.900 EUR neg. 0732.133.304

●Centrul Civic, cf.I, decomandat, et.8, 2 grupuri sanitare, balcon mare, centrală termică de bloc, beci, panoramă deosebită, fără îmbunătățiri, 53.000 EUR. 0732.133.307

●Astra, decomandat, et.3, balcon, geamuri termopan, gresie, faianță, parchet, separare de gaz, bloc reabilitat termic, 51.000 EUR, 0368.444.598

●**Apartament 3 camere, Făget, confort 1 decomadat, vedere 2 părți, centrală termică, termopane, balcon închis, gresie, faianță, parchet, ușă metalică, însorit, vedere Tâmpa, 57.000 euro. Tel: 0751/188188**

●**Apartament 3 camere, Tractorul – piață, confort 1 decomandat, etajul 1, 2 grupuri sanitare, balcon închis în termopan, ușă metalică, uși interioare noi, renovat integral, centrală termică, gresie, faianță, parchet, 58.000 euro. Tel: 0721/308704**

●**Apartament 3 camere, Victoriei, confort 1, etajul 3, vedere bilaterală, însorit, 2 balcoane, centrală termică, termopane, gresie, faianță, parchet, ușă metalică, finisaje de calitate superioară, bucătăria mobilată și utilată, 60.000 euro. Tel: 0751/188188**

●Ofertă! 3 camere, Mircea cel Bătrân, etaj 10/10, panoramă deosebită, structură foarte mare (100 mp), bloc izolat recent, centrală, gresie, beci, loc de parcare, balcon, 12 MP., 74.000 euro neg. Merită văzut! Tel: 0268.474.300 sau 0729.499.566

●Ap. 3 camere, Astra, Muncitorilor, 3/4, 78 mp., centrală, termopan, ușă metalică, 2 gr. sanit, parțial renovat, 63.000 euro neg. (COD 3046). Tel: 0268.474.300 sau 0729.499.566

●**Apartament 3 camere, Codrul Cosminului, decomandat, centrală termică, balcon 7 m, însorit, gresie, faianță, parchet, ușă metalică, uși interioare noi, 40.000 euro neg. Tel: 0751/188188**

●**Apartament 3 camere, Gral. Dumitrache, confort 1 decomandat, 2 grupuri sanitare, 2 balcoane, centrală termică, termopane, gresie, faianță, parchet, beci, loc parcare, bloc reabilitat termic, liber la vânzare, 52.000 euro neg. Tel: 0740/035332**

●**Apartament 3 camere, Craiter - Hărmanului, vis-a-vis de Lidl, confort 1 decomandat, 2 grupuri sanitare, vedere 2 părți, contorizat, termopane, ușă metalică, gresie, faianță, parchet, 48.000 euro. Tel: 0721/308704**

4 camere

●Ofertă! Apartament 4 camere, Scriitorilor, I.L. Caragiale, structură deosebită, 128 mp., et 3/4, 2 gr. sanitare, vedere pe 3 părți, centrală, gresie, faianță, parchet, mobilat și utilat, 94.000 euro neg. (COD 4023). Tel: 0268.474.300 sau 0729.499.566

●Ocazie! Apartament 4 camere, zona Griviței, etaj 9/10, 130 mp., structură deosebită, 3 balcoane, centrală, parchet, bloc izolat exterior, vedere panoramică pe 3 părți fără blocuri în față, 95.000 euro neg. (COD 4008). Tel: 0268.474.300 sau 0729.499.566

●**Apartament 4 camere, Răcădău, Molidului, confort 1 decomadat, 2 grupuri sanitare, 2 balcoane, renovat integral, mobilat și utilat complet, 80.000 euro neg. Tel: 0721/308704**

Case

●Particular vând casă de vacanță (cabană construită din lemn), situată în pădurea de lângă Lacul RECI, zonă mirifică. Cabana este formată din parter și mansardă, în suprafață de 50 mp. La parter are living, baie, bucătărie și terasă, iar la mansardă sunt 2 dormitoare, hol și balcon. Cu toate utilitățile. Terenul pe care este amplasată are 385 mp și este concesionat pentru 385 euro pe an. Prețul a fost redus la doar 24.000 euro. Tel: 0745.168.108

●NOUA, două corpuri de casă alăturate, tip garsonieră și tip apartament două camere, 382 mp total teren, centrală pe gaz, anexe, 70.000 euro, negociabil, 0728.956.608

●Sânpetru, P+M, construcție nouă, toate utilitățile, liberă la vânzare, teren 500 mp, 98000 EUR, 0268.322.376

●Prejmer, casă deosebită, de caramidă, P+E+M, 250 mp utili, toate utilitățile, anexe, garaj, 1828 mp teren, 0721.932.829

●Vând urgent casă, Stupini, 460 mp teren, 160 mp construiți, construcție nouă, modernă, cărămidă, materiale de calitate, izolată, la cheie, toate utilitățile, preț 89.000 euro, relații la tel: 0731/833202

●Ofertă! Casa Sitei, construcție 2007, teren 425 mp., 7 camere, 3 băi, bucătărie, beci, terasă, balcon, loc de parcare, mobilată și utilată lux, 165.000 euro. Tel: 0268.474.300 sau 0729.499.566

●**Casă de vânzare, localitatea Hărman, zona centrală, suprafață totală 860 mp, 2 corpuri de casa, 3 camere, baie, bucătărie, 2 beciuri, garaj, curte betonată, șură, șopron, gradină de zarzavat, canalizare, gaz, curent, apă, 50.000 euro. Tel: 0751/188188**

Terenuri

●Particular vând parcele de teren pentru construcții industriale, cu suprafețe de 750 mp, 1.500 mp, 2.250 mp, 3.000 mp, 3.750 mp, 4.500 mp, 5.250 mp, 6.000 mp, 6.750 mp, 7.500 mp și 13.300 mp. Parcelele sunt situate în Hărman, cu front la DN 11. Destinația parcelelor conform PUZ este pentru construire de hale, birouri, sediu de firmă, etc. Prețul este de doar 17 euro/ mp negociabil. Telefon: 0729.026.029

●Superofertă! Particular vând 1.000 mp teren intravilan pentru construcții de locuințe situat în Hărman, str. Stadionului. Terenul are toate utilitățile (apă, canal, curent și gaz), este localizat în cartier de vile noi și este îngrădit. Puteți construi imediat. Prețul a fost redus la doar 28 euro/mp. Tel. 0745.168.108

●Oferim spre vânzare teren în suprafață de 42.350 mp, cu front de 80 m, situat în Hărman (spre Tărlungeni), la doar 5 euro/mp. Terenul oferit spre vânzare are acces din DJ Brașov - Tărlungeni sau din DN 11 Brașov - Hărman. În zonă s-au dezvoltat mai multe cartiere rezidențiale situate foarte aproape de acest teren. Destinația terenului poate fi atât pentru construcții rezidențiale cât și pentru construcții industriale sau prestări servicii sau chiar pentru parc fotovoltaic. Tel. 0745.02.44.88

●Hărman. Particular vând ultimele loturi de casă cu PUZ aprobat! Fiecare lot are 405 mp, front de 19 m și se vinde la doar 2. 800 euro lotul. Sunați acum pentru a vedea la fața locului. Avem studiul geo și ridicare topo. Fiecare lot are CF separat. Telefon: 0729.026.029

Podul Olt, loturi de casă, utilități în apropiere, 9 Eur/mp, 0721.932.829

●Stupini, 610 mp, deschidere la stradă 19 ml, PUZ, între case, 17.000 EUR, 0732.133.307

●Sânpetru, 8200 mp, pășune, 2 Euro/mp, 0721.932.829

●Vând teren Sânpetru Livadă, 500 mp, PUZ, CF, CU, pentru construcția de locuințe, 20 euro/mp, negociabil, relații la tel. 0731/833201

●Vând teren Sânpetru livadă, 1.100 mp, PUZ CF CU, pentru construcția de locuințe preț 15 euro/mp negociabil, relații la tel: 0731/833201

●Ofertă! Teren Cristian spre Vulcan, intravilan, parcel de 650 mp., FS 22 M., PUZ, 11 euro/mp neg. Tel: 0268.474.300 sau 0729.499.566

●Teren Uzina II la ocolitoare, 4.000 mp, intravilan construibilit, 18 euro/mp. neg. Tel: 0268.474.300 sau 0729.499.566

●Teren central, Mihai Eminescu, panoramă deosebită, 425 mp., F.S.= 13 mil., 85.000 euro neg. Tel: 0268.474.300 sau 0729.499.566

●Vând teren Săcele, Bunloc, ANL, între vile 680 mp, FS = 19 ml, preț 52 euro/mp, relații la tel: 0731/833202, 0744/302197

●Vând teren Săcele, zona Primăria Veche, spre Poiana Angelescu, intravilan pentru construcția de locuințe, 1.200 mp, preț 32 euro negociabil, relații la tel 0731/833201, 0744/302197

ÎNCHIRIERI

Apartamente

● H Ă R M A N U L U I (intersecția cu Vlahuță) 3 camere, decomandat, etaj intermediar, 2 grupuri sanitare, toate îmbunătățirile, mobilat, utilat, liber 300 euro, negociabil, 0728.956.608

●ASTRA, 2 camere, decomandat, etaj intermediar ,două grupuri sanitare, renovat recent, toate îmbunătățirile, mobilat, utilat lux 300 euro, negociabil, 0752.685.567

●Ofer spre închiriere apartament 2 camere, mobilat, utilat, 230 Euro, 0721.932.829

●Ap. 3 camere, Carpaților, mobilat și utilat modern, 2 grupuri sanitare, 330 euro. Tel: 0268.474.300 sau 0729.499.566

●**Caut să închiriez apartament în casă, 3 camere, zona Centrul vechi - Centrul istoric, mobilat, utilat complet, cu curte și acces auto, ofer chirie anticipată. Tel: 0751/188188**

Case

●Casă, Rozelor, 3 camere, nemobilată, acces auto, garaj, 350 euro. Tel: 0268.474.300 sau 0729.499.566

Spații comerciale

●Spațiu comercial, Mihai Viteazul, construcție 2010, suprafață utilă-132 mp., P+1, teren 384 mp., alarmă, supraveghere video, 2 gr. sanitare, 165.000 euro neg. Tel: 0268.474.300 sau 0729.499.566

CUMPĂRĂRI

●**Caut să cumpăr apartament 3 camere, zona Astra, confort 1 decomandat sau circular, etaj intermediar, cu centrală termică, fără îmbunătățiri. Tel: 0721/308704**

GAZETA BRASOVULUI
Zilnic pe internet, săptămânal pe hârtie
Director: Alexandru GHIZA
Director vânzări: Andreea RUSU
Director marketing și distribuție: Alen TRAXLER
Redactor șef: Doina TURCU
Redactori: Andrei BÂRSAN (Economic); Octav FILIMON (Social); Andrei DINU (Politic); Adriana ALEXE (Fapt divers)
Publicitate: andreea.rusu@gazetabrasovului.ro
Adresa redacției: contact@gazetabrasovului.ro

GAZETA BRAȘOVULUI

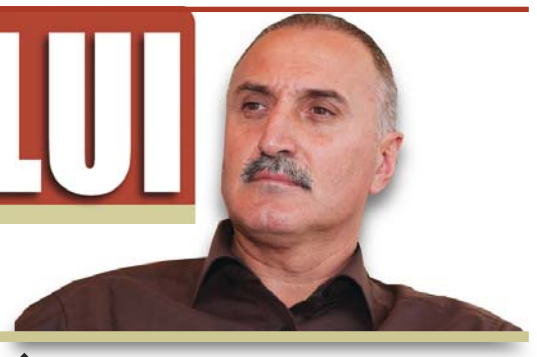

Dumitru Ioan Puchianu

VAI DE ȚARA UNDE PÂINEA A DEVENIT UN ALIMENT DE... LUX!

Anul 2012 este un an pierdut pentru politicieni dar şi mai grav este că cei care au pierdut cel mai mult sunt cetăţenii României. Politicienii au uitat că trebuie să guverneze, că menirea lor este să asigure un trai decent fiecărui cetăţean. Au uitat domnii politicieni că ţara nu poate exista fără popor. Un popor tot mai sărăcit de la o zi la alta. Preţurile se măresc de la o lună la alta, cheltuielile necesare pentru supravieţuire au devenit insuportabile şi inaccesibile unei mari majorităţi. Singura preocupare a politicienilor au fost discursurile şi promisiunile, dar toate acestea nu ţin de foame. Energia a devenit un lux, însă traiul fără energie, fără pâine, este imposibil! Pâinea nu este un lux, ci o necesitate zilnică. Iată, nici nu a început bine această toamnă şi preţul pâinii s-a majorat cu aproape 15%. Politicienii dau vina pe secetă, dar despre promisiunile lor nu vorbesc. În România de acum, nimeni nu mai trăieşte bine. Nu există nicio categorie socială mulţumită de actul guvernării. În România de acum, se vorbeşte mai mult ca niciodată şi se face puţin. Nu mai există investiţii, nu mai există investitori, doar cheltuieli publice şi taxe. Nu există nicio scuză pentru guvernul condus de Victor Ponta, nici pentru majoritatea parlamentară USL, dar nici pentru cele dinainte, privind starea în care a ajuns poporul. Cât timp lipsesc ideile care să genereze locuri de muncă, să atragă investitori şi să acceseze fonduri europene dar şi o legislaţie care să încurajeze investiţiile, poporul va rămâne sărac. Clasa politică este dezinteresată de soarta românilor fiind preocupată doar de propriile interese şi de acapararea puterii. Starea de război politic în care România se află de câţiva ani nu poate fi calea de urmat. Conflictele politice, în mod firesc, ar fi trebuit să fie constructive însă, din păcate, ele sunt distructive deoarce nu au la bază soarta poporului, ci doar lupta pentru putere. Iată de ce România se macină încet dar sigur. Cei care până acum au ocupat funcţii în Parlamentul României au dovedit că nu sunt capabili să înţeleagă nici alternanţa la putere, nici continuitatea în chestiuni care privesc interesul naţional. Adică, scopul de a avea o Românie lucrativă, activă, care să producă îndeajuns astfel încât fiecărui cetăţean să nu îi lipsească pâinea de pe masă. Între acestea, a început şi un nou an şcolar, iar odată cu acesta şi grijile pentru copii. Lipsa unui sistem educaţional eficient, care să-i încurajeze pe cei care lucrează în învăţământ pune în pericol viitorul României. Şi cum să nu fie aşa deoarece politicienii de până acum nu se pot gândi la faptul că românii trăiesc astăzi. Şi atunci cum să poată gândi în perspectivă, spre generaţiile care vor urma!? Există o inegalitate între cei care învaţă în mediul rural şi cel urban. O spun şi rezultatele ultimelor examene. Lipsa unor politici cu efect imediat, dar şi al unor proiecte de dezvoltare pe termen scurt, mediu şi lung sugrumă orice speranţă că în România ar mai exista un viitor. Şi totuşi, există o cale pentru a schimba toată această stare a lucrurilor. Schimbarea! Schimbarea întregii clase politice actuale şi alegerea unor nume noi. Nu partidul trebuie să primeze, ci omul! Iată de ce îi îndemn pe braşoveni să nu mai voteze sigle de partid. Să voteze oameni! Acei oameni care le inspiră încredere, acei oameni care au conştiinţa faptului că funcţia lor se datorează votului. Conştiinţa civică este de fapt forţa civică! Forţa celor mulţi! Iată de ce, cred că România are un viitor prin alegerea unor oameni noi, necompromişi politic şi care prezintă încredere pentru comunitate. Cei ce acordă importanţă maximă atât prezentului cât şi viitorului, astfel încât pâinea să nu re-prezinte un lux! Pâinea nu trebuie să lipsească de pe masa românului, iar dacă lipseşte, vina o poartă aceia care ar fi trebuit să se gândească la popor şi nu la puterea politică.

„Absint“, o nouă premieră la Dramatic

Prezentat sub forma unui spectacol-lectură, în programul ediţiei 2011 a Festivalului de Dramaturgie Contemporană, piesa Absint a prins acum conturul unui spectacol, sub semnătura regizorului Claudiu Goga.

În 22 septembrie, începând cu orele 19:00 iubitorii de teatru şi nu numai sunt aşteptaţi la Teatrul Sică Alexandrescu pentru a viziona piesa „Absint".

Din distribuţie fac parte: Iulia Popescu, Viorica Geantă Chelbea, Mihai Bica, Marius Cordoş, Demis Muraru, Ciprian Mistreanu.

Scenografia îi aparţine Liei Dogaru Data. Preţul este de 15 lei; si este redus pentru elevi, studenţi: 10 lei

De ce merită văzută această piesă?

Pe scurt, autoarea face o vivisecţie a unei crize de identitate, criză a unei generaţii crescută în stereotipia de gândire impusă de comunism şi aruncată în haosul unei lumi ce încă se caută, şi care amputează suflete, prin agresivitate şi incoerenţă. Prinsă claustrofob între pereţii unui trecut strivitor, prin opacitate, şi al unui viitor la fel de strivitor, prin lipsă de orizont, eroina alege căderea liberă, aruncarea în gol.

O pedeapsă pentru neputinţa celorlalţi, dar, mai ales, o pedeapsă pentru propria neputinţă. Eliberarea nu vine de niciunde şi nicicum, nici măcar din moarte. Pata roşie pe rochia albă de mireasă – gestul suicid are loc în ziua nunţii – este metafora ce defineşte existenţa unei generaţii întregi.

Ce este absintul?

„Absintul este o băutură alcoolică tare. Deoarece s-a constatat că în urma consumului de absint creşte agresivitatea, putând duce până la crimă, şi se poate ajunge chiar la o stare de nebunie, producţia şi consumul de absint au fost interzise."

Piesa de duminică

Teatrul Dramatic „Sică Alexandrescu" vă invită, în 23 septembrie, la piesa de teatru „Fanteziile sexuale ale soţului meu aproape că m-au înebunit" de John Tobias, în regia lui Şerban Puiu.

Pre ul unui bilet este de 11 lei la categ. I, i 9 lei pentru categ II. Pentru elevi i studenţi: 5 lei. Acestea se găsesc la casa de bilete a teatrului.

Decorul va fi asigurat de Mihai Mădescu; Traducerea şi adaptarea: Costin Manoliu şi Anna Maria Popa; Costumele: Luana Drăgoiescu i îi va avea ca i protagoni ti pe Mihai Bica, Gabriela Butuc, Demis Muraru, Viorica Geantă Chelbea, Mădălin Mandin.

Predeal Mountain Bike Trophy 2012

În perioada 22-23 septembrie 2012, se va desfaşura a treia ediţie a competiţiei Predeal Mountain Bike Trophy. Evenimentul este dedicat atât adulţilor (prima zi) cât şi copiilor (a doua zi).

În ambele zile competitorii, susţinătorii şi spectatorii sunt aşteptaţi la ora 9:00 în Predeal, preţul de înscriere pentru participanţi fiind de 50 lei, iar la faţa locului de 75 lei.

Printre cerinţele obligatorii ale organizatorilor se numără: folosirea căştii de protecţie; trecerea pe la fiecare punct de control, şi parcurgerea distanţelor de concurs în urmatoarele limite de timp:45 Km – 7 ore (traseul lung) 20 Km – 5 ore (traseul scurt)

Se recomandă urmatorul echipament: un bidon cu apă, batoane energizante sau geluri energizante, o haină de ploaie / vânt, un telefon mobil (de preferat să fie protejat pentru socuri şi apă), două camere de rezervă, o pompă, un spray cu piper.

• **Traseu scurt** – FAMILY, 5 km

START (Cab. Fulg de Nea)> str. G. Cosbuc > Clabucet Varianta > Hotel Premier > Telescaun > Drum forestier > Poligon > Polisoaca > FINISH

• **Traseu mediu** – HOBBY, 20 km

START > DN1 > str. Eroilor > Polistoaca > Drum Forestier Susai > Cab Susai > Valea Azugii > Cab. Trifoiul > Drum Ceausescu > Cab.Susai > Creasta Cocoului > Telescaun > Hotel Premier > FINISH

• **Traseu lung** – PROFI, 45 km
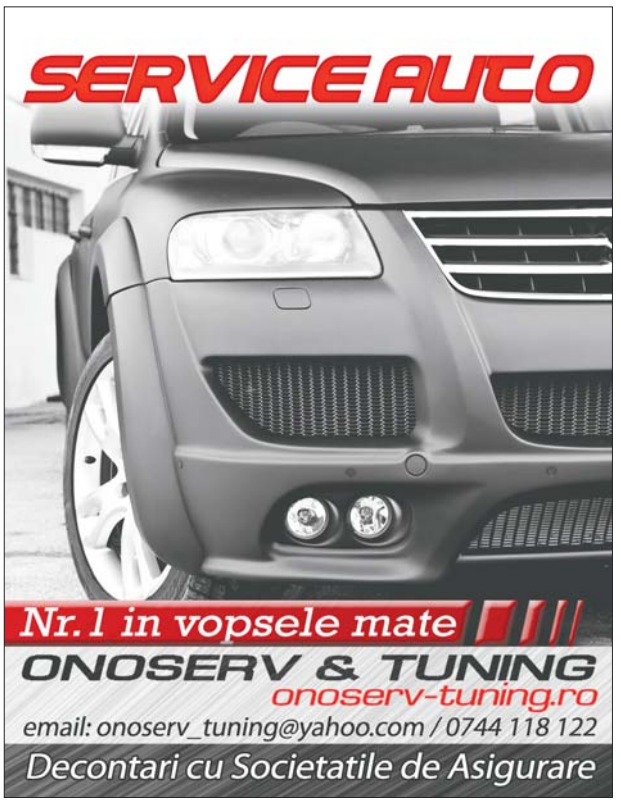
START > DN1 > str. Eroilor > Polistoaca > Drum Forestier Susai > Cab. Cioplea > Timisul de Sus (Poiana lui Manole)> Drum Forestier Timisul Sec > Pierticica (Masivul Piatra Mare)> Cab Susai > Valea Azugii > Cab. Trifoiul > Drum Ceausescu > Cab. Susai > Creasta Cocosului > Partia Cocosul > Telescaun (Clabucet Plecare)> Cab.Garbova > Partia Clabucet > FINISH