GAZETA BRAȘOVULUI

Zilnic pe internet, săptămânal pe hârtie .ro

Editor SC ABC Medianet Galaxy, anul I, numărul 37, săptămâna 31 octombrie - 6 noiembrie, 12 pagini, tiraj 15.000 de exemplare, tiparit SC T3 INFO SRL Sfântu Gheorghe

MICĂ PUBLICITATE
PRIN SMS
1442
Urmează instrucțiunile din pagina 11.

Director de LEGENDĂ

pag. 4-5

▶ Teodor Şuteu, omul care a condus Nitramonia timp de 24 de ani, şi-a povestit amintirile pentru „Gazeta Braşovului". Cristian Şuteu, nepotul său, este, la numai 28 de ani, preşedintele „Forței Civice" Făgăraş pag. 8-9

BRAŞOVENII SUSȚIN INIȚIATIVELE LUI GABRIEL ANDRONACHE

11.131 de braşoveni au semnat pentru inițiativele legislative propuse de către deputatul Gabriel Andronache în beneficiul comunității. Inițiativele se referă la protecția pietonilor în trafic, hidroizolarea gratuită de către stat a acoperişului /terasei blocurilor de locuit, scutire de plată pentru cetățenii cu debite nenotificate la CAS şi contorizarea individuală a utilităților, în special apa.

PAG. 2

Cine a omorât NITRAMONIA?

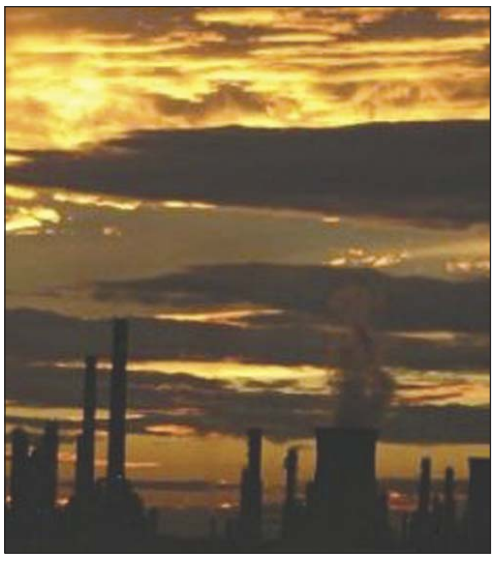

▶ Una dintre întreprinderile înfloritoare din urmă cu 25 de ani, ruinată de „escroci internaționali" şi „asasini economici" pag. 3

Începând cu data de 25 octombrie, în fiecare joi, Biserica Evanghelică C.A. din România – Parohia Braşov (Biserica Neagră) îi invită pe toți doritorii să facă vizite cu ghidaje gratuite pe şantierul arheologic, între orele 16.00 – 17.30. Cercetările arheologice pregătesc terenul pentru reamenajarea spațiului din jurul Bisericii Negre.

Baza de sărituri cu schiurile de la Râşnov, lăudată de şeful Federației Internaționale

Campionatele Internaționale de sărituri cu schiurile ale României au fost urmărite şi de Walter Hofer, directorul Federației Internaționale de Schi (FIS) pentru competițiile de sărituri cu schiurile. Oficialul FIS a fost încântat de complexul cu patru trambuline de pe Valea Cărbunării. „Pentru FIS este extrem de important ca în cât mai multe țări să existe asemenea baze, iar România stă acum între state cu nume mari în acest fenomen. Imediat după Jocurile Olimpice de la Soci, la Râşnov va avea loc o etapă de Cupă Mondială a fetelor şi vă promit că toate medaliatele din Rusia se vor prezenta la start. Am văzut o trambulină normală (K 90) la cele mai înalte standarde. Pentru moment, este O.K. Acum trebuie să aşteptați câțiva ani, să vedeți care este impactul. Când va veni vremea, am putea gândi şi construirea unei trambuline mari (K 120). Este posibil ca în viitor această bază să intre în calendarul Cupei Mondiale a băieților. Putem organiza o asemenea întrecere pe o trambulină normală. Nu vreau să mă hazardez să spun un an, dar totul e posibil", a precizat Walter Hofer citat de mytex.ro.

La Râşnov, a fost programată o etapă de cupă mondială pentru fete, în 2014, după ce tot aici, se va desfă ura Festivalul Olimpic al Tineretului European

Bază şi sportivi de top

Despre potențialul săritorilor din România, Walter Hofer a precizat că: „tot ce am văzut la Râşnov este la cel mai înalt standard. Baza se poate compara cu oricare alta din lume. Pentru FIS, promovarea acestei discipline în țările din Est este o prioritate. Personal, văd România alături de state ca Cehia, Polonia sau Slovenia. Sportivii de acolo au ajuns în top şi sunt sigur că în scurt timp, spun maximum trei ani, şi un român va fi printre cei mai buni 10 din lume".

Tribuna de K90, aproape de final

Nu în ultimul, rând, primarul oraşului Râşnov, Adrian Veştea a declarat că lucrările la trambulina de K 90 sunt pe ultima sută de metri. „Cred că în aproximativ o lună de zile, şi trambulina de K 90 va fi finalizată în felul acesta putem să organizăm şi pe viitor competiții de talie internațională. Una dintre ele va fi chiar în ianuarie. Vom avea o etapă în cadrul Calendarului FIS, pentru ca-n februarie să avem FOTE", a precizat edilul de la Râşnov. În ceea ce priveşte baza, încă mai sunt aspecte care trebuie finalizate. Spre exemplu construirea unor tribune, partea de vestiare, precum şi alte lucrări auxiliare.

Istoria revoltei din 1987 în Piața Sfatului

Începând de sâmbătă şi până în 26 noiembrie, Asociația „15 Noiembrie 1987" Braşov organizează în Piața Sfatului o expoziție în aer liber care recompune, prin intermediul documentelor şi al fotografiilor, imaginea revoltei muncitorilor braşoveni din 15 Noiembrie 1987 şi a repercusiunilor pe care le-au avut de suportat cei care au avut curajul să-şi strige nemulțumirea

„Prin această expoziție încercăm să arătăm, mai ales tinerilor, ce s-a întâmplat la Braşov în urmă cu 25 de ani. Am reuşit să aducem imagini şi documente inedite pe care le-am obținut de la Consiliul Național pentru Studierea Arhivelor Securității. Pentru că vrem să legăm revolta noastră de mişcările anticomuniste din Centrul şi Estul Europei, am expus documente şi fotografii despre reacția internațională de după ziua de 15 Noiembrie, dar şi despre cea mai mare astfel de «mişcare», Solidaritatea din Polonia", a spus Florin Postolachi, preşedintele Asociației „15 Noiembrie 1987" pentru Transilvania Expres.

Ungureanu aşteaptă ca PNL să-şi revină din derivă

Copreşedintele ARD Mihai Răzvan Ungureanu spune că alianța îşi doreşte ca „PNL să revină acolo unde îi este locul, adică la jumătatea de centru-dreapta a spectrului politic" şi a arătat că este „convins că PNL îşi va regăsi tăria pentru a ieşi din deriva politică în care se află în acest moment".

Colaborare cu PNL, dar nu cu actuala conducere

Întrebat cu cine sunt dispuşi politicienii din ARD să încheie alianțe politice pentru a forma majoritatea după alegerile din 9 decembrie, Ungureanu a arătat că politica de alianțe nu a fost stabilită încă şi că despre acest lucru se va discuta după campania electorală. Ungureanu a mai răspuns că în acest moment singurul partid la care se gândeşte este PNL, dar nu cu actuala conducere. „Mă gândesc foarte serios la felul în care am putea închega o cooperare politică cu Partidul Național Liberal. Mai departe, fantezia mea în momentul acesta nu merge", a spus Ungureanu.

„Îmi dau seama cât de mare este tensiunea în interiorul PNL"

Ungureanu a mai spus că, în opinia sa, actuala conducere a PNL „şi-a dovedit de mult incapacitatea de a conduce un partid de pretențiile şi de exigențele legitime pe care le are". „Sunt pe de altă parte convins că sunt mulți membri ai conducerii centrale şi locale ai PNL care ştiu foarte bine cât de dificilă este poziția pe care PNL o are alături de PSD în interiorul USL. Tot aşa cum îmi dau seama cât de mare este tensiunea în interiorul PNL în acest moment din cauza felului în care au fost alcătuite listele de candidați", a mai spus Mihai Răzvan Ungureanu.

11.131 de braşoveni susțin inițiativele legislative ale deputatului Andronache

Deputatul Andronache Gabriel a anunțat că 11.131 de braşoveni au semnat pentru inițiativele legislative propuse în beneficiul comunității. Inițiativele se referă la protecția pietonilor în trafic, hidroizolarea gratuită de către stat a acoperişului /terasei blocurilor de locuit, scutire de plată pentru cetățenii cu debite nenotificate la CAS şi contorizarea individuală a utilităților, în special apa.

În ceea ce priveşte scutirea de plată inițiativa mai are nevoie doar de semnăturile parlamentarilor şi va fi depusă în Parlament.

„Textul legii privind scutirea de plată pentru cetățenii cu debite nenotificate la CAS este finalizat. Mai trebuie să obțin semnăturile colegilor parlamentari şi să depun proiectul. Este o lege suplă, de prevederile căreia vor beneficia sute de mii de români, dintre care peste 30.000 de braşoveni, care au aflat că sunt datori la Casa Națională de Asigurări de Sănătate. Voi solicita ca acest act normativ să fie dezbătut în procedură de urgență, astfel încât, până la sfârşitul acestei sesiuni parlamentare să fie aprobat", a declarat Andronache.

Inițiativele deputatului Andronache, un real folos pentru comunitatea braşoveană

Pe lângă aceste inițiative legislative, deputatul Andronache organizează şi o campanie de strângere de semnături prin care va încerca să-l determine pe premierul Victor Ponta să deblocheze banii pentru efectuarea unor lucrări de reabilitare a unor obiective istorice şi pentru continuarea lucrărilor la un cămin de bătrâni din Braşov. „Trebuia să primim de la bugetul de stat 4 miliarde de lei vechi pentru continuarea programului de restaurare a troițelor din Şcheii Braşovului, un miliard de lei vechi pentru punerea în valoare a Cetății Braşovia de pe Tâmpa şi tot un miliard de lei vechi pentru finalizarea modernizării Căminului de bătrâni de la Biserica Sfânta Treime", a mai spus deputatul Andronache.

Cauciurile fără etichetă sunt ilegale de joi!

Comisarii de la Protecția Consumatorului vor controla la sânge etichetarea anvelopelor care este obligatorie de la 1 noiembrie. Preşedintele Autorității Naționale pentru Protecția Consumatorilor (ANPC), Bogdan Nica e explicat că toate cauciucurile vor avea etichete pe care vor fi specificate durata de viață a produsului şi eficiența la frânare. Preşedintele ANPC a precizat că amenzile pentru neetichetare pot ajunge până la 30.000 de lei. Legislația mai prevede şi sancțiuni de 9-20 de puncte amendă.

Soarta Făgăraşului şi a întregii zone din centrul ţării a depins de această intreprindere deoarece cel puţin o persoană dintr-o familie lucra pe platforma chimică. În combinat lucrau la acea vreme peste 10.000 de oameni. Uzina a dus la extinderea oraşului Făgăraş, dar şi la dezvoltarea economică a acestuia.

Cine a omorât Nitramonia?

► Una dintre întreprinderile înfloritoare din urmă cu 25 de ani, ruinată de „escroci internaţionali”şi „asasini economici”

În 1989 combinatul de la Făgăraş atingea apogeul dezvoltării sale, ca după evenimentele din decembrie din acel an totul să intre într-un declin sigur. Grupuri de interese susţinute de oamenii politici ai vremii nu s-au lăsat până n-au pus combinatul chimic de la Făgăraş pe butuci. Combinatul chimic de la Făgăraş se întindea pe o suprafaţă de peste 450 hectare, avea un patrimoniu în valoare de de peste 274 miliarde de lei inclus în capitalul social al SC Nitramonia SA, din care peste 159 miliarde reprezentau valoarea construcţiilor şi a celor 212 clădiri. De toate acestea s-a ales praful. Oamenii legii au strâns dovezi cu tonele, dar într-un final au scris pe dosarele de anchetă „NUP". Nimeni n-a fost tras la răspundere cu toate că dezastrul a fost vizibil pentru toată lumea.

Fostul director, şocat la revenire

Teodor Şuteu, directorul combinatului de la Făgăraş vreme de 25 de ani şi cel care a dezvoltat fabrica, revenit pe platformă după 14 ani, s-a declarat şocat de ceea ce a văzut pe platforma chimică. „Pentru a reface ceea ce s-a distrus este nevoie de cel puţin 15 milioane de euro“ spunea în 2004 fostul director general.

La data privatizării, Nitramonia SA avea un acţionariat format din: APAPS - 79,1%, SIF- 12,7%, persoane fizice- 8,2%. Capitalul social era de 274 milioane de lei. Datoriile societăţii se cifrau la 1500 miliarde de lei, iar creanţele de 400 miliarde de lei şi proveneau din contractele păguboase semnate de directorii fabricii. Mai erau angajaţi în societate până la 1900 de oameni, iar la conducere erau 8 directori executivi şi unul general, toţi numiţi politic. Privatizarea a fost decisă de APAPS condusă de Ovidiu Muşetescu.

Fantoma Flecher Group

La 21 martie 2003 s-a vândut pachetul majoritar către Flecher Group condusă de turcul Fatih Kesser pentru 810.000 dolari, acesta având obligaţia contractuală de a realiza investiţii de 21 milioane de dolari, activitate continuă timp de 5 ani, fără disponibilizări. Firma controlată de Kesser a reuşit să cumpere cu doar 800.000 de dolari, preţul unei vile din capitală, societatea din Făgăraş. Fletcher Group nu era nicidecum o companie americană, cum se lăuda ministrul privatizării Ovidiu Muşetescu, ci o firmă de apartament, cu sediul în casa parlamentarului PSD, Ion Neagu, avocatul lui Keser Fatih, care fusese anchetat şi reţinut pentru o lună, în anul 2000. S-a încălcat însă flagrant contractul de privatizare, astfel că apar primele disponibilizări în august 20003 când 500 angajaţi sunt daţi afară, urmând ca în decembrie 2003 alţi 300 de salariaţi să plece.

Pe mâna securiştilor

În iunie 2003, APAPS numeşte la Nitramonia un administrator special, pe Mihai Tânjală, un apropiat al premierul Adrian Năstase, fost deputat PDSR de Mehedinţi, ofiţer de contrainformaţii. În august 2003, APAPS decide să cesioneze contractul semnat cu Flecher Group firmei S&T Oil Equipment Machinery LLC care îl avea ca acţionar majoritar pe Valerian Simirică, un român stabilit în SUA, pentru ca Flecher Group să fie scoasă din această privatizare, şi implicit, să poată fi salvat contractul de privatizare. Fletcher Group a fost înghiţită astfel de firma S&T Oil Equipment & Machinery, care a preluat în acest mod Nitramonia. Adevăratul interes al noilor investitori- Mihai Tânjală şi Valerian Simirică era legat de vânzarea la kilogram a materialelor de pe platformă. Astfel dispare din combinat turcul Kesser. În aceeaşi perioadă, respectiv la 22 iulie, este numit director un localnic, Iuliu Borşa, iar în septembrie 2003 pleacă din conducerea fabricii Constantin Avram şi Gheorghe Stăneiu, ambii pesedişti. Este perioada în care apar alte nume la conducerea executivă a fabricii, Mihai Tânjală, Francisc Tobă, Valerian Simirică, Mihai Bărbuliceanu şi Alexandru Mesina.

Simirică sprijinit de guvernul PSD

Noul patron al Nitramoniei, Valerian Simirică, a reuşit prin influenţa sa în rândul PSD care guverna ţara la acea dată, să obţină îngăduinţa conducerii guvernului şi în luna decembrie 2003 a obţinut transformarea a 80% din datoriile restante înregistrate la data de 30.11.2003 în acţiuni. Astfel, suma de 24.932.294.938 lei reprezentînd datoriile la SC Electrica SA şi suma de 290.474.716.771 lei reprezentînd datoria către SC Distrigaz Sud SA să fie transformate în acţiuni. Totodată, Nitramonia a ajuns pe lista societăţilor cu înlesniri la plata obligaţiilor, stipulate în HG 1249/2003. Astfel i-au fost şterse majorările şi penalităţile faţă de furnizori şi care se ridicau la 11.385 miliarde de lei la Electrica şi de 388,205 miliarde la Distrigaz Sud. Cu alte cuvinte noul patron a preluat o Nitramonie fără datorii cu sprijinul statului român condus de PSD. Noul patron şi-a instalat propria conducere: director general- Francisc Tobă, locotenet-colonel (r) implicat în reprimarea evenimentelor din Decembrie 1989 la Sibiu, director executiv- Mihai Tânjală, maior de contrainformaţii, fost deputat PDSR de Mehedinţi, director economic- Sanda Smerică, director comercial- Alexandru Mesina, director tehnic şi de producţie- Iuliu Borşa. A mai apărut un ins nou pe platformă, Mihai Bărbuliceanu, care a luat locul lui Tânjală, acesta mulţumindu-se cu funcţia de membru în CA. Bărbuliceanu, constănţean, a fost angajat de Kesser pentru a-i realiza un audit la Nitramonia şi Colorom, cunoscându-l de la Guvern unde se afla în Corpul de Control al acestuia.

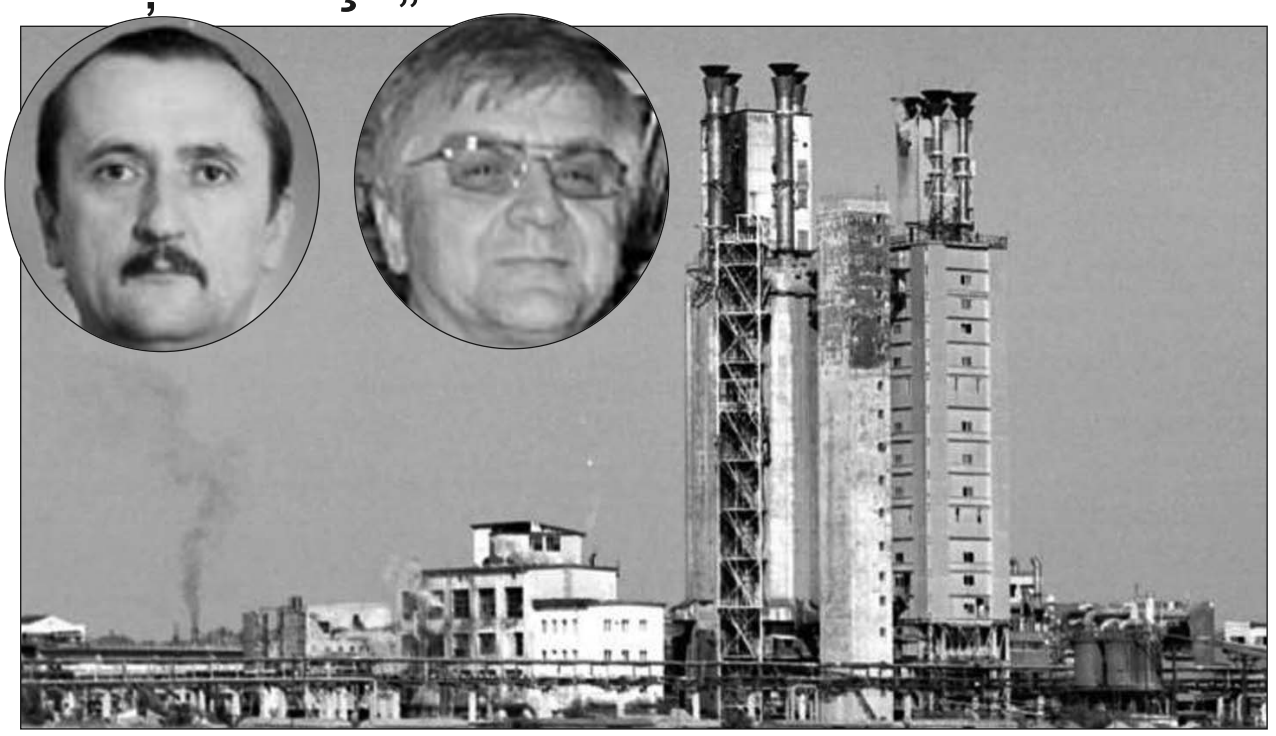

Tânjeală şi Simirică, cei doi securişti care au tocat Nitramonia

Divizarea „mortului”

S-a trecut la divizarea Nitramoniei, astfel că la 26 aprilie 2004 se înregistrează la Registrul Comerţului opt societăţi comerciale ca rezultat al divizării Nitramoniei. Nitrocontrol (Cornel Drenea), Nitroexplosives SA (Francisc Tobă), Nitrofertiliser SA (Gabriel Penescu), Nitrosere SA (Lidia Albulescu), Nitroservice SA (Iuliu Borşa), Nitrotrans SA (Alexandru Mesina), Edel Weiss Hotel (Ioan Luculescu), Nitramonia SA firma mamă cu acţionarul Valerian Simirică şi SC Dunav International Construct SA cu acţionarul Mihai Tânjală. Nitramonia preia toate datoriile şi creanţele şi este manageriată de SC Marea Neagră SRL din Tuzla prin Mihai Bărbuliceanu. Începe procedura de lichidare judiciară a Nitramonia SA, iar cei 800 de salariaţi disponibilozaţi în 2003 îşi cer drepturile băneşti prin instanţă care se cifrau la aprox. 2 milioane de euro. Pe platformă se continuă tăierea instalaţiilor la fier vechi, dar banii nu intră în conturile societăţilor ci în conturile unor firme din străinătate ale celor care operau pe platformă.

Anchetă fără deznodământ

Teodor Şuteu readus în fabrică în 2003 părăseşte platforma la finele anului 2004 motivându-şi decizia prin jaful care se producea. Angajaţii nu mai erau protejaţi de nimeni, nici măcar de conducerea sindicatului. Liderul de sindicat Lucian Cupu intră în cercul lui Simirică, cel care înfiinţează firma Fimaco S&S SRL cu sediul pe platformă cu scopul de a manageria puii Nitramonia şi la care acţionari erau Valerian Smirică şi Florin Smerică din Cluj, ruda acestuia. În ianuarie 2005, DICOT intră pe rol şi cercetează acţiunile lui Simirică Valerian care însă pleacă din ţară în SUA unde rămâne până în primăvara lui 2005. La 26 ianuarie 2005 şi Curtea de Conturi ia la purecat documentele economico-financiare şi contractul de privatizare, dar rezultatul anchetelor duce la un „NUP".

►Istorie de 90 de ani

Înainte de Marea Unire de la 1918, în Făgăraş exista doar o modestă fabrică de spirt. Cu sprijunul guvernului român, în 1922, apare Societatea anonimă pe acţiuni „Dynamit Nobel" cu sediul la Viena. Acţionariatul este româno-austricao-germ ano-cehoslovac, iar înfiinţarea societăţii se face prin hotărâre de guvern. În câţiva ani, la Făgăraş încep să se producă acizi pentru nitrate, apoi acid azotic concentrat.

Ce se producea? Este pusă în funcţiune instalaţia de azotat de amoniu, care reprezintă materia primă pentru explozibili. Astfel, România începe să-şi producă singură explozivi pentru cariere şi exploatări miniere. Azotatul granulat este folosit ca îngrăşământ în agricultură, iar amestecul dintre azot şi calcar, numit nitrocalcar se potriveşte cu solul acid al Ardealului. Fabrica de la Făgăraş devine şi un producător intermediar pentru industria coloranţilor şi medicamentelor, în atelierele din Codlea începându-se deja, tot din perioada interbelică, producerea vopselurilor. Cum în Braşov şi Sibiu, industria constructoare de maşni lua avânt, societatea făgărăşeană începe să producă răşini fenolice, care constituie liantul nisipului folosit pentru realizarea pieselor turnate.

Producţie de război. Odată cu începerea războiului şi militarizarea fabricii, se dezvoltă instalaţiile pentru producerea pulberilor folosite la lansarea proiectilelor militare. La Făgăraş, pentru calibrele mari, tunuri şi aruncătoare (branduri), iar la Victoria, unde apare o firmă germană, pentru calibre mici, pistoale şi automate. Pe amplasamentul viitorului UPRUC, se înfiinţează o secţie pentru producere de piatră vânătă, folosită la stropirea viţei de vie. În 1947, uzina este trecută în proprietatea statului. Cerinţele politicii comuniste de industrializare rapidă fac ca uzina să se mărească rapid. Din 1966, odată cu numirea în funcţia de director general a lui Teodor Şuteu, fabrica îşi creşte producţia la cote impresionante. Dacă în 1900 se produceau 50 de tone de explozibil pe zi, în câţiva ani, producţia creşte la 250 de tone pe zi.

Beneficii pentru România. Politica impusă de Ceauşescu, încă de la venirea sa la putere, este de a realiza independenţa energetică a ţării. Producţia combinatului este utilizată în extracţia de cărbune şi în construcţii. Teodor Şuteu se dovedeşte un foarte bun administrator participând la numeroase negocieri de export. Din URSS, contra dinamitei, statul român a obţinut tractoare, din Bulgaria, în schimbul răşinilor fenolice, se obţineau gogoşari în oţet, iar RDG-ul trimitea în România Trabanturi, la schimb cu fenolul şi anilina produsă de Nitramonia. În 1990, numărul de angajaţi crescuse de la 4 mii, cât era la preluarea directoratului, la 10 mii.

Citeşte în paginile 4-5 povestea celebrului director al Nitramoniei, Teodor Suteu

ŞTERSE DE PE FAȚA PĂMÂNTULUI. **În perioada comunistă, România se putea mândri cu o industrie dezvoltată. Marile întreprinderi din județul Braşov, unul din polii industriei româneşti încă din perioada interbelică, lucrau zeci de mii de oameni. Ceea ce până în urmă cu un sfert de secol părea imposibil, astăzi a devenit o realitate: toate marile întreprinderi braşovene au dispărut complet.**

Cel mai respectat

▶ Teodor Şuteu, omul care a condus Nitramonia timp de 24 de

La peste 80 de ani, Teodor Şuteu este un bătrân care se ține foarte bine. Demnitatea pe care o emană şi felul de a vorbi clar şi cu explicații la obiect, impun respectul din primul moment.

Doar un administrator

Nu i-a plăcut niciodată că a lăsat liniştea şi peisajul de la poalele Munților Făgăraş pe zarva şi aglomerația capitalei, dar spune că viața nu i-a dat de ales. Pasiunea pentru meseria de chimist a rămas la fel de mare, astfel încât reuşeşte să explice detaliile tehnice cele mai complicate pe înțelesul oricărui profan. Vorbeşte de situația din ziua de azi a combinatului , dar nu vrea să facă asemeni ziariştilor care „bocesc fără să poată face altceva". „A fost combinatul statului, nu al meu, eu am fost doar un adminstrator", spune, ascunzându-şi elegant regretele.

Cum a cunoscut Făgăraşul

S-a născut lângă Târgu Mureş, la Tirimia. Era copil când ungurii au luat Ardealul şi, peste noapte, granița s-a trasat fix în capul satului. Oamenii care aveau terenuri peste hotar erau obligați să treacă pe lângă patrulele maghiare. „Îi băteau şi când plecau, şi când se întorceau", îşi aminteşte Teodor Şuteu. Sătulă de persecuții, familia lui s-a retras în Sighişoara. Aici a făcut liceul şi a căpătat dragostea pentru chimie de la un profesor sas, Roth. A făcut facultatea la Iaşi, între 1952-1957. Aici şi-a cunoscut viitoarea soție, o colegă de grupă, cu care s-a căsătorit în ultimul an. În vremea aceea, studenții făceau două convocări militare în timpul studiilor. Una dintre ele a făcut-o la Făgăraş. Tot aici a făcut şi practica din prima vacanță. Pentru că era un loc frumos, aproape de Sighişoara, a ales să vină cu repartiție la Combinatul Chimic.

Nu a plecat în URSS

O lecție de viață pe care nu a uitat-o niciodată a primit-o de la tatăl său la terminarea facultății. I s-a transmis că se numără printre studenții eminenți care vor continua studiile în URSS. I s-a părut ceva ce nu trebuie ratat. Tatăl său nu a fost la fel de entuziasmat. „Ba, te duci în aia a mă-tii! N-ai văzut că toți ăia care au fost la şcoli în Anglia şi Franța înfundă acum puşcăriile? De unde ştii tu cum o să se învârtă roata? Fă-ți treaba la tine-n țară!", l-a repezit tatăl său. O cunoştință, doctor de la CFR, i-a pus o mână în ghips şi l-a bandajat la cap. Cu o întârziere de două săptămâni, s-a prezentat la Centrul de Pregătire de la Bucureşti, împreună cu părintele său, invocând un accident. Nu a ținut. Bătrânul l-a luat de o mână şi duşi au fost. Din cauza asta, la începutul anului doi, timp de o lună, nu a avut voie la seminarii, dar povestea a fost uitată. Mai târziu l-a înțeles pe tatăl său. În anii 70, după o teribilă explozie care a avut loc la Teleajen, suspectată că ar fi fost un sabotaj, toți directorii şi şefii de secție care făcuseră studiile în URSS au fost epurați.

„Arunc pe geam toti funcționarii"

Din 1966 a devenit directorul Combinatului Chimic Făgăraş. Perioada în care a condus mastodontul industrial cu 10 mii de angajați l-au făcut, şi în ziua de astăzi, deşi a plecat din oraş de aproape 23 de ani, cel mai respectat făgărăşean. A ştiut întotdeauna să-şi protejeze oamenii, de la cel mai neimportant muncitor, la directori. Nemunca şi furtul, la ordinea zilei astăzi, erau inadmisibile pe atunci. Salariile şi condițiile de muncă erau bune, chiar şi la sfârşitul anilor 80, când în alte întreprindrei muncitorimea dădea în clocot. Activiştii de partid l-au împins tot timpul spre o funcție în administrația comunistă. I-a refuzat tot timpul. A rezistat sub şapte prim-secretari ai județului. Virgil Trofin aproape că l-a numit Preşedintele Consiliului Popular Județean. „Tovarăşu' Trofin, eu dacă vin aici, într-o săptămână arunc pe geam toți funcționarii ăştia", i-a spus. A scăpat recomandându-i un inginer tânăr.

Înconjurat de turnători

Pentru că în Nitramonia se făcea „producție specială", în întreprindere erau trei birouri ale Securității. În secțiile speciale nu era nimeni angajat până nu devenea informator. Mai târziu avea să-i cunoască şi pe cei mai mari generali din Securitate. La negocierile comerciale la care a participat de-a lungul anilor, a fost tot timpul însoțit de ofițeri sub acoperire care lucrau la firmele de comerț exterior. În urmă cu câțiva ani a avut curiozitatea să-şi vadă dosarul de la CNSAS. „Mi s-a confirmat tot ce bănuiam", spune Şuteu. Generalul Stamatoiu, şeful Contrainforma iilor, l-a liniştit odată în vremea în care şeful de la Interne, Tudor Postelnicu, îi purta sâmbetele: „Lasă-i în pace, toate ăstea tot la mine ajung. Când ăştia scriu la Secu, trebuie verificat". Iar turnătoriile erau dintre cele mai fantasmagorice. La un moment dat, a fost pârât că şi-ar fi adus un xerox şi o maşină de scris cu care ar spiona pentru americani. Chiar şi inginerul şef, directorul tehnic şi contabilul şef „dădeau cu subsemnatul".

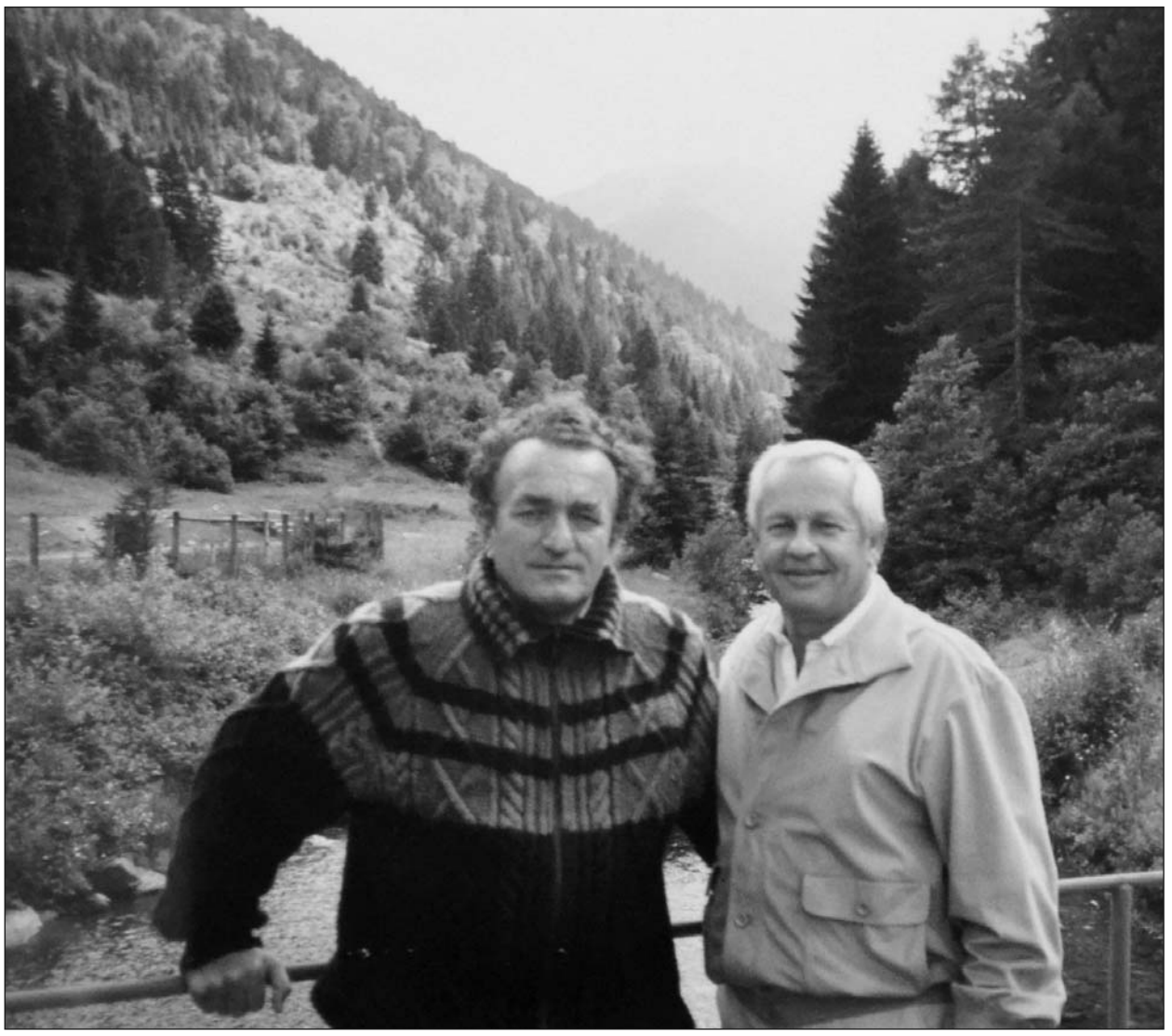

Teodor Şuteu împreună cu David Gleason, preşedintele celebrei companii Austin Powder

L-a salvat de la moarte pe generalul Macri

Pe generalul Emil Macri l-a cunoscut foarte bine, după ce, printr-un concurs de împrejurări l-a scăpat de la moarte. La toate marile accidente de muncă din acea perioadă era chemat să facă parte din comisiile de anchetă. Aşa s-a întâmplat şi la ultima mare explozie de prin '86 din Valea Jiului, dintr-o mină. Nu a putut merge la fața locului, dar l-a sfătuit îngrijorat pe prietenul său Maxim Berghianu, Ministrul Muncii în acea perioadă, care îl însoțea pe Emil Macri în comisia de anchetă, să nu intre în subteran înainte de 3 zile şi după ce fac analize temeinice privitoare la conținutul de gaz metan. Maxim Berghianu, soțul celebrei actrițe Silvia Popovici, îi fusese coleg de şcoală la Sighişoara. Când ceilalți membrii ai comisiei au insistat să coboare în inspecție, Berghianu şi Macri şi-au amintit de sfatul lui Şuteu şi au preferat să aştepte afară. A avut loc o nouă explozie şi toți ceilalți membrii ai comisiei şi-au pierdut viața. Drept recunoştință, de la Hunedoara au venit direct la Făgăraş cu un Aro tixit cu toate bunătățurile.

Bilețelul lui Ceauşescu

Teodor Şuteu a fost printre puținii oameni care au stat de vorbă între patru ochi cu Nicolae Ceauşescu. Tot timpul vizitele în Combinat erau organizate minuțios. În timpul unei vizitei au pregătit o machetă la scară a Combinatului. Pentru Ceauşescu s-a pregătit un mic podium pus lângă masa cu macheta, astfel încât să nu se vadă că ceilalți sunt mai înalți decât el. După ce s-au îndepărtat, Şuteu a ținut să-l avertizeze pe Ceauşescu: „Am văzut că au filmat şi au fotografiat cei de la Agerpres, iar pe machetă e tot sistemul nostru de pază". Imediat, Ceauşescu s-a întors şi a comandat scurt: „Pleşiță, ia-le la toți filmul din aparat. Nu mai vine nimeni după mine". De atunci, Şuteu a avut ocazia, ca la fiecare vizită să vorbească doar între patru ochi cu dictatorul. I s-a părut un om viclean cu o educație de țăran, dar care era foarte bine informat. Purta cu el tot timpul un bilețel pe care avea mai multe notițe şi pe care îl consulta atunci când punea întrebări.

Dictatorul, amenințat cu moartea

La una din vizite a apărut un incident neplăcut. Securitatea primise o scrisoare anonimă în care se anunța că Ceauşescu va fi asasinat în timpul vizitei la Făgăraş. „În florile pe care le va primi va fi băgat explozibil", scria epistola. Măsurile de siguranță au fost draconice. Traseul prin combinat, unde, de la o secție la alta, se străbăteau kilometri întregi cu o Mercedes negru decapotat, era ştiut doar de Şuteu şi de Ceauşescu, singurii care urmau să se afle în maşină. Directorul Nitramoniei a fost intruit la Securitate: „Şefu' stă în față, tu în spate. Vorbeşti tare şi clar. Nu faci mişcări bruşte, nu scoți lucruri din buzunare. Sunt puşi lunetişti pe secții din o sută în o sută de metri. Dacă greşeşti cu ceva, îți facem funeralii naționale!". Degeaba le-a explicat că ar fi fost mai simplu să-l percheziționeze.

Răutățile Elenei

Şi despre replicile acide ale Elenei Ceauşescu are multe amintiri. La un moment dat, în timpul unei vizite, într-o sală de comandă, unde muncitorii aveau echipamente serioase de protecție, Tovarăşei nu i-a plăcut. „Uite, Nicule, cum îi îmbracă pe ăştia. Ca pe nişte cosmonauți. Şi le mai dă şi mese antidot. Asta costă prea mult!, a comentat prima doamnă. „Lasă-l, tu, să-ți povestească câți au murit aici", l-a apărat Ceauşescu. Altă dată, Ceauşescu a participat la testarea unei rachete pe un banc de probă. Pentru că îi plăcea foarte mult, a fost lăsat să apese pe butonul care declanşa reacția. Totul era vizualizat prin termofilmare dintr-o altă cameră. „Hai, Nicule, că am văzut altele mai tari. Nici măcar n-a fâsâit prea tare", a spus Elena. Răspunsul i-a făcut pe mulți din jur să-şi muşte limba, pentru a nu izbucni în râs: „Lasă, tu, că am văzut cum te-ai lăsat în jos de frică".

Prieten cu preşedintele Austin Powder

A participat la numeroase delegații în străinătate, unde se negociau vânzările de produse chimice produse la Făgăraş, în Germania, Suedia, Elveția, China. În vremea aceea, producția Nitramoniei era căutată în toată lumea. Exporturile se făceau prin firmele Securității, Danubiana, Dunărea, Romferchim... Din

DIRECTOR DE LEGENDĂ. Chiar dacă organizarea comunistă a economiei producea mari anomalii, mulți dintre cei care conduceau marile întreprinderi erau organizatori redutabili şi profesionişti fără cusur. Un astfel de om, o adevărată legendă printre făgărăşeni, este Teodor Şuteu, directorul general al Nitramoniei din 1966, până în 1990.

om din Făgăraş

ani şi-a povestit amintirile pentru „Gazeta Braşovului”

Directorul Şuteu, împreună cu delegații companiei americane Austin Powder

În casa din Bucureşti povestindu-şi amintirile

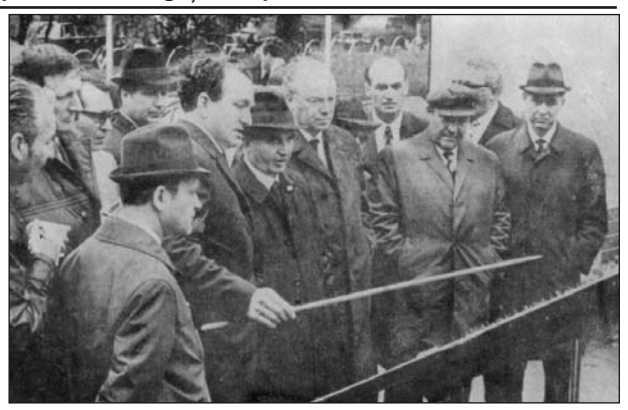

Şuteu, lângă Ceauşescu la o vizită de lucru

Preşedintele Forței Civice Făgăraş la numai 29 de ani

Cristian Şuteu este nepotul preferat al fostului director de la Nitramonia. Are 29 de ani. S-a născut în Făgaraş, a crescut în Făgaraş, iar liceul l-a terminat la Colegiul Național Radu Negru. Din 2008, este absolvent al Universității Tehnice de Construcții Bucureşti, secția Construcții Civile Industriale şi Agricole. Lucrează la firma patronată de tatăl său, Concret Build din Braşov. A stat mult în preajma bunicului său, de la care a învățat o sumedenie de lucruri. Se consideră un spirit liberal, dar nu-i place să se amestece cu oameni care-i displac. „Eu până când s-a creat alianța asta bolnăviciosă numită USL am susținut PNL-ul şi asta pentru că în mare parte PNL-ul este alcătuit din oameni de afaceri pe care eu îi consider oameni cu şcoală, inteligenți. Dar după crearea alianței USL susținerea mea pentru PNL este zero. Cum se poate ca un partid de dreapta care susține ideologiile democratice să intre în cârdăşie cu partidul care a dat startul la tot răul din România!? şi cei de la PD-L m-au curtat să intru în partid pentru a le susține candidatul la alegerile locale din 2012. Nici nu m-am gândit la aşa ceva! Sunt prea vinovați pentru că au continuat să distrugă ce au început pesediştii”, spune Cristian Şuteu, unul dintre cei mai tineri preşedinți ai unei filiale din Forța Civică. Ca şi bunicului său, îi plac oamenii harnici şi inteligenți, de care doreşte să se înconjoare în partidul pe care-l conduce.

> România, după 90, a căzut victima escrocilor internaționali şi asasinilor economici. Oamenii ăştia nu şi-au făcut altceva decât misiunea. Dar cei care au condus țara le-au fost complici
>
> **Teodor Şuteu, fostul director al Nitramoniei**

delegație făceau parte tot timpul ofițeri acoperiți. La un hotel din New York, David Gleason, preşedintele celebrei companii Austin Powder, cu care a legat o prietenie lungă, i-a recunoscut că a obținut viza pentru SUA datorită intervenției sale. „Am obținut de la FBI aprobarea, cu condiția să nu ieşi din hotel. Umbli pe afară doar însoțit de mine, sau în maşina mea”, i-a spus omul de afaceri. L-a consolat, spunându-i că şi la casa de oaspeți din Făgăraş, unde făcuse o vizită, a înțeles că, la rândul lui, fusese urmărit. „Ce, crezi că nu am observat că femeia de serviciu se tot schimbă?”, i-a spus Gleason amuzat.

„Cu ăsta vă împuşc”

Înainte de ultimul Congres al PCR, în 1989, generalul Emil Macri l-a vizitat însoțit de maiorul Popa, şeful pazei din Combinat. L-a salutat ca de obicei, folosind apelativul „excelență”. A închis uşa, apoi şi-a scos pistolul Makarov, pe care-l purta la brâu şi l-a pus pe birou. „Numai voi ştiți asta”, a început pe un ton foarte grav. „În primăvară vom avea mari probleme în țară. Eu propun să dinamităm principalele secții ale combinatului şi comanda detonării să fie la Securitatea din Făgăraş”, i-a spus, privindu-l în ochi temutul general. A reuşit cu greu să-şi păstreze cumpătul înainte de a răspunde: „Combinatul nu e al meu, e al statului român. Adu-mi o hârtie semnată de şeful statului!”. Macri s-a întors spre maiorul care îl însoțea, încruntat. „Ştiam că n-o să fie de acord. Popo, dacă o să fie necazuri, şi nu colaborați să apărați combinatul, cu ăsta vă împuşc”, a mai spus generalul cu mâna pe pistol.

„Să nu trageți!”

În 18 decembrie 1989, Teodor Şuteu era în Bucureşti. Fusese chemat să discute cu reprezentanții armatei la Inter, despre un contract cu Libia, prin care statul român urma să ridice în țara din nordul Africii un combinat pentru producerea de pulberi explozibile. A fost mirat că ofițerii nu au venit ca de obicei îmbrăcați civil. Erau în uniforme, cu pistoalele la brâu. „Când unul dintre ei mi-a spus că sunt în alertă din cauza unor evenimente de la Timişoara, am făcut tot posibilul să plec şi să mă întorc la Făgăraş. De aici l-am sunat la generalul Macri. Şeful său de cabinet mi-a spus să sun la Timişoara 3, un număr de pe firul guvernamental. Când l-am prins la receptor, l-am întrebat direct: «ce fac acum? Mă tot gândesc la Makarovul ăla...». Mi-a spus apăsat: «Să nu trageți! Spune-i lui Popa să le ia toată muniția ălora de la Gărzile Patriotice. Ia şi armamentul de la paznici»”. Era agitat şi înainte de a închide i-a spus că s-ar putea să nu se mai vadă niciodată. La scurt timp după revoluție, Macri a murit în duba care îl ducea de la puşcărie la tribunal. Oficial, a făcut un infarct.

Telefoane diversioniste

La Revoluție, lucrurile s-au petrecut cu mare repeziciune. A reuşit să-şi păstreze cumpătul şi să ia cele mai bune decizii. În biroul său se afla un telefon guvernamental, pe care, în decembrie 1989, au venit tot felul de ordine criminale. În 23 decembrie a fost anunțat că un elicopter alb va ataca combinatul dinspre calea ferată. Au fost aduse trei rachete Strela, din poligonul de testări al Combinatului, din Dejani şi un tun KS 19. Foarte sceptic, Teodor Şuteu a reuşit să evite o catastrofă, ordonând să nu se tragă. Pilotul elicopterului, victimă la rândul lui a dezinformării, a întors înainte de a survola combinatul. Cristi, fiul său, a luat rachetele şi le-a băgat în port-bagajul propriei maşini pentru a le duce înapoi. Câteva zile mai târziu, pe acelaşi telefon, i s-a ordonat să trimită un detaşament de gărzi patriotice să apere Gara Şercaia, unde un grup de terorişti vrea să arunce în aer vagoanele cu îngrăşământ. La fel de prevăzător, Teodor Şuteu a telefonat pe un alt fir, special pentru legăturile CFR, la Şercaia. A aflat că şi şeful de gară fusese anun at că un grup de terorişti, venind de la Făgăraş va ataca gara. Aşa a reuşit să evite masacrul.

A luat-o de la zero

De fapt, pentru Nitramonia, combinatul pe care îl dezvoltase toată viața, revoluția a fost o mare păcăleală. În 1 aprile 1990 s-a pensionat. A văzut că printre noii guvernanți erau tot securişti şi activişti pe care îi ştia. Doar că, de data aceasta toată lumea mințea, iar în spate, toți furau şi stricau. S-a mutat la Bucureşti. Soția lui a fost nevoită să se împrumute la CAR, ca să aibă din ce trăi. A în eles că trebuie să o ia de la zero. În ‘90 a fost deja căutat acasă de reprezentanții unor firme mari cu care a lucrat de-a lungul vremii. L-au chemat la Hotelul Astoria din Viena, împreună cu fiul său, Cristi, care participase de mai multe ori ca translator la unele întâlniri. L-au sprijinit să-şi înceapă o afacere pe cont propriu. Cunoscând la perfecție domeniul în care lucrase a reuşit să dezvolte o afacere profitabilă. Tot ca are în acest moment a câştigat după pensie, prin forțe proprii. În tot acest timp, Nitramonia a fost distrusă.

Securişti de afaceri

În 2003, un fost ofițer sub acoperire din comerțul exterior, pe care îl cunoscuse cu ani în urmă, l-a căutat să-i propună să revină la conducerea combinatului. Ca de obicei, a fost foarte sceptic, dar curiozitatea l-a făcut să meargă înainte. Aşa i-a fost prezentat Mihai Tânjală, un alt fost securist, şi, mai departe, ministrul Privatizării din acea vreme, Ovidiu Muşetescu. A înțeles repede de ce s-a apelat la el, dar, la început, a încercat să mobilizeze oamenii pentru a relua producția. La o întâlnire la Hotelul Aro, l-a auzit pe Muşetescu cum îi spune lui Tânjală: „Bine, mă, Tânjală, băi, prostule, i-am dat să tai fier vechi şi tu reîncepi producția?”. În combinat, a verificat vagoanele de fier vechi care ieşeau pe poartă. În scripte apăreau constant mai puține. Prețurile pentru unele produse extrem de valoroase erau calculate la jumătate față de cât făceau pe piață. Totul era organizat ca un mare furt. Se vânau materialele scumpe, de milioane de euro: oțelul inoxidabil, cuprul sau alama. Totul era tăiat şi vândut la kilogram. A priceput că fusese adus doar de fațadă, ca să liniştească sindicatul. Jaful era condus de doi securişti, Mihai Tânjală şi partenerul său, Valerian Simirică, un român trimis de securitate să se infiltreze în rândurile pocăiților de origine română din SUA. După ce le-a spus ce crede despre ei, nu l-au mai lăsat să calce în combinat.

Mândru de nepotul său

Retras în casa din centrul Bucureştiului, văduv de mai mult de zece ani, Teodor Şuteu se gândeşte deseori la vremurile de altădată. Ştie că a răzbit într-un sistem care, pentru mulți este astăzi de neînțeles. Dar a făcut bine multor oameni şi este şi astăzi, după atâta vreme, cel mai respectat făgărăşean. Nu îl interesează prea mult politica, dar este mândru de nepotul său Cristi, care a ales să se implice într-un partid. Crede că a venit vremea să se schimbe ceva şi oamenii competenți şi muncitori să aibă un cuvânt de spus în conducerea țării. „Ungureanu mi se pare singurul politician serios din ziua de azi. Restul sunt de tot râsul”, spune bătrânul Teodor Şuteu, un om a cărui cuvânt are greutatea unei experiențe uriaşe.

„Potențialul turistic al României este folosit doar la a zecea parte, de aceea România se află pe ultimul loc în Uniunea Europeană ca procent din PIB din turism. Ca senator voi promova o Lege a Turismului”

Avocatul NV Popa, candidat pentru Senat

Euro-politician

▶ Fost europarlamentar, avocatul braşovean NV Popa candidează pentru un post de senator

Nicolae Vlad Popa s-a născut în Sibiu în 20 ianuarie 1950. A urmat aceeaşi carieră ca şi tatăl său, un renumit avocat braşovean, Nicolae Eugen Popa. Spre deosebire de majoritatea politicienilor autohtoni, vrea să ajungă în Parlament pentru a face legi, asemeni politicienilor din țările europene cu tradiție democratică, şi nu pentru alte interese. Este este un candidat cu o carieră profesională deosebită şi un politician care nu a fost implicat niciodată în scandaluri de corupție.

Tatăl, erou în război

În tinerețe, tatăl actualului politician a fost coleg de facultate cu doi dintre cunoscuții lideri liberali de mai târziu, Mircea Ionescu Quintus şi Dan Amedeo Lăzărescu. Ca mulți alți colegi de-ai săi, tineri intelectuali simpatizanți ai partidelor democratice, a încercat să se opună politicii extremiste a legionarilor. A intrat chiar în „Asociația Studențească Antifascistă”. În timpul războiului, a luptat pe frontul de răsărit, în cele mai grele condiții. A făcut parte din regimentul românesc care a debarcat în Crimeea. NV Popa a aflat din poveştile tatălui său coşmarul pe care l-au trăit soldații români sub bombardamentele fanatice ale sovieticilor. Tatăl său a fost luat prizonier şi dus într-un lagăr din stepa calmucă. Puținii soldați ce au supraviețuit cu greu condițiilor inumane ale lagărelor bolşevice, tatăl său a reuşit însă să evadeze, împreună cu o baterie întreagă. Au ajuns călare în Moldova, în perioada în care linia de apărare din nordul țării se destrăma. Nicolae Eugen Popa a luptat apoi şi pe frontul de vest, ajungând până în Slovacia.

Bunicii au suferit de pe uma comuniştilor

NV Popa a avut bunici înstăriți. Cel din partea mamei a fost directorul Băncii Albina din Sibiu, iar cel din partea mamei, primar țărănist în Săliştea Sibiului. După venirea comuniștilor la putere, amândoi au avut mult de suferit. Mama i-a povestit cât de cumplit a fost momentul în care generalul Malinovski şi-a stabilit cartierul general în Săliştea Sibiului. Oamenii au fost evacuați în 24 de ore. Când s-au întors, după mai multe luni, au găsit icoanele din biserici împuşcate şi gospodăriile jefuite şi devastate. Bunicul din partea mamei, considerat de comunişti duşman al poporului, a fost închis timp de şapte ani, fără să fie judecat. Când s-a întors acasă, bolnav de ulcer, a mai trăit foarte pu in. Bunicul din partea tatălui a scăpat de prigoana bolşevică pentru că era văduv şi avea cinci copii. I-a fost însă confiscată toată averea. După război, Nicolae Eugen Popa, pentru a-şi scăpa familia de posibilele persecuții, a intrat în Partidul Muncitoresc Român. A mizat pe faptul că a făcut parte dintr-o mişcare antifascistă. A reuşit astfel să-şi continue cariera juridică. Timp de 28 de ani, până în 1986, a fost Preşedintele Colegiului de Avocați Braşov şi unul dintre cei mai respectați membrii ai comunității braşovene.

Baschetbalist, şagunist şi student la Iaşi

NV Popa şi-a petrecut copilăria la Braşov. Aici a învățat la Şcoala Medie 4, cum îi spunea actualului Liceu Honterus. Din clasa a X a urmat cursurile celui mai bun liceu braşovean, Andrei Şaguna. A făcut parte din prima generație care a absolvit 12 clase, în 1969. Încă din şcoală, a început să practice baschetul. A ajuns chiar la Steagul Roşu, în echipa de juniori, apoi, în timpul facultății, la Poli Iaşi, în divizia B. Avea marele avantaj de a fi amibidextru. Şi în ziua de astăzi reuşeşte să scrie la fel de bine cu ambele mâini. Urmând tradiția familiei, între 1969-1973 a urmat cursurile Facultății de Drept, la Universitatea „Alexandru Ioan Cuza” din Iaşi. A fost o perioadă de care-şi aminteşte cu drag. Într-o epocă în care regimul comunist se liberaliza, viața studențească era plină de festivaluri şi concerte.

Naveta la Câmpina

La terminarea studiilor este inițial repartizat la Fabrica de Confecții Odorheiul Secuiesc. Cere să fie transferat pentru că nu ştia o boabă maghiară. Aşa ajunge la biroul de avocați Câmpina. Timp de trei ani face naveta la Braşov. Îl are ca îndrumător pe Mircea Ionescu Quintus. În 1974, face armata la Lipova, la Şcoala de Ofițeri în Rezervă Păuliş. Aici participă ca soldat la intervenția din timpul inundațiilor din ’74, când Mureşul inundă Lipova până la etajul 1 al blocurilor. După stagiatură şi armată se întoarce în Braşov, ca avocat. La început, este apărător în cauze penale, apoi, în cele civile.

Mascarada juridică din 15 noiembrie 1987

Un moment pe care n-o să-l uite niciodată a fost imediat după 15 noiembrie 1987, când câțiva ofițeri de securitate au descins la Tribunal, la demisol, unde erau birourile avocaților. Împreună cu 15 colegi, au fost luați şi duşi cu o dubiță să-i apere pe arestații din timpul revoltei. Nu le-au dat voie nici să-şi ia notițe. Generalul Macri i-a convocat pe toți şi a încercat să le explice că nimeni nu va păți nimic şi că reținuții vor lua doar muncă corecțională. Ca şi cum sentin a se ştia de dinainte. Nu a vrut să participe la o astfel de mascaradă şi a reuşit să facă schimb cu un coleg. A înțeles că nu ar fi avut nicio şansă să-şi facă meseria. Nici măcar nu arfi putut să stea de vorbă cu cel pe care l-ar fi apărat.

Avocatul Automobil Club German

După revoluție, din 90, a devenit singurul avocat român cu contract direct cu Automobilul Club German. Practic, membrii din Munchen ai asociației, care erau implicați în accidente pe teritoriul României, erau reprezentați în instranță de avocatul braşovean. Între 1990 şi 1995, această activitate i-a consolidat independența financiară. Până în 1995, a fost directorul Biroului de Avocați Braşov, iar din 1999 este membru în comisia permanentă a Uniunii Naiionale a Barourilor din România, ales de Congresul Avocaiilor. A intrat în politică în 1993, după ce Mircea Ionescu Quintus, cel care îl îndrumase ca tânăr avocat, a devenit preşedintele PNL. S-a considerat tot timpul un „liberal conservator”.

Scos din PNL de Căncescu

Cu o pregătire temeinică de avocat, este mult mai preocupat de valorile ideologiei pe care o reprezintă, decât de avantajele pe care alții le caută în politică. Tocmai de aceea este o prezență diferită de a altor politicieni. Atunci când, ca deputat PNL, a văzut că preşedintele grupului parlamentar liberal, Bogdan Olteanu, negociază ca la piață cu PSD-ul a intrat în conflict cu el. Şi în organizația din Braşov a ajuns la o dispută cu Aristotel Căncescu, paraşutat în 2003, de la PD, la PNL, cu binecuvântarea conducerii de la Bucureşti. Alt gen de politician, care a trecut foarte uşor de la socialişti la liberali, Căncescu l-a eliminat rapid pe NV Popa. Avocat şi persoană respectabilă, NV Popa nu a avut cu ce să riposteze la asaltul fostului fesenist. Armele lui erau cu totul altele. Alegerile au fost uşor măsluite, după ce au fost scoşi din evidențele partidului membrii mai vechi şi aduşi oameni apropiați lui Căncescu. NV Popa a renunțat să participe la alegerile județene, unde nici măcar nu-i cunoştea pe cei care votau. I-a urmat pe cei din grupul disident condus de Teodor Stolojan în Partidul Liberal Democrat. Sub această siglă a ajuns în Parlamentul European. Acolo a simțit că face cu adevărat politică aşa cum îşi dorea. „Stânga este stânga şi dreapta este dreapta. Nu se votează după cine ştie ce maşinațiuni”, spune politicianul.

N.V. Popa, copil, împreună cu părintii (stg.) și în timpul armatei (dr.)

Experientă şi competentă

Ulterior PLD s-a unificat cu PD-L, noul partid fiind afiliat grupului Popular din Parlamentul European. Acum, NV Popa este prim-vicepreşe-dintele PDL Braşov. După o pauză de câțiva ani, candidează din nou la un post de Senator. Îl are ca adversar, în colegiul care înglobează Centrul Vechi şi Răcădăul, pe fostul său coleg din PNL, Ioan Ghişe. Crede că atuul său este competența şi faptul că, de-a lungul carierei politice a reuşit să propună mai multe legi. Este printre foarte puținii politicieni care doresc să acceadă în Parlament pentru a face un lucru la care se pricepe: legi.

▶ Politiciaan cu experiență

1996 - 2005 Preşedinte al Organizației Județene PNL Braşov
2000 - 2004 Senator PNL de Braşov
2002 - 2004 Comisia pentru Integrare Europeană - vicepreşedinte
2002 - 2004 Preşedinte al Grupului PNL în Senat
2000 - 2005 Comisia juridică, de numiri, disciplină, imunități şi validări a Senatului
2004 - 2005 Senator PNL de Braşov (Alianța Dreptate şi Adevăr)
2005 Comisia pentru egalitate de şanse a Senatului
2004 - 2005 Chestor al Senatului
2005 - 2007 Euro-observator în Parlamentul European
2006 - 2007 Senator de Braşov
Decembrie 2007 - prezent Prim-vicepreşedinte PDL Braşov
Decembrie 2007 - 2009 Eurodeputat grupul Partidului Popular European
2009 - 2010 Consilier al eurodeputatei Monica Macovei

Ghetele Kangoo Jumps te ajută să eviți neplăcerile pe care le întâlnești atunci când faci sport cu pantofii obişnuiți. În plus, vei slăbi mai repede, specialiştii spun că poți pierde 800 de calorii pe oră şi îți vei spori anduranța fizică. Circulația cardiovasculară se va îmbunătăți şi inima ta va deveni mai veselă şi mai sănătoasă.

Topeşte caloriile cu Kangoo Jumps

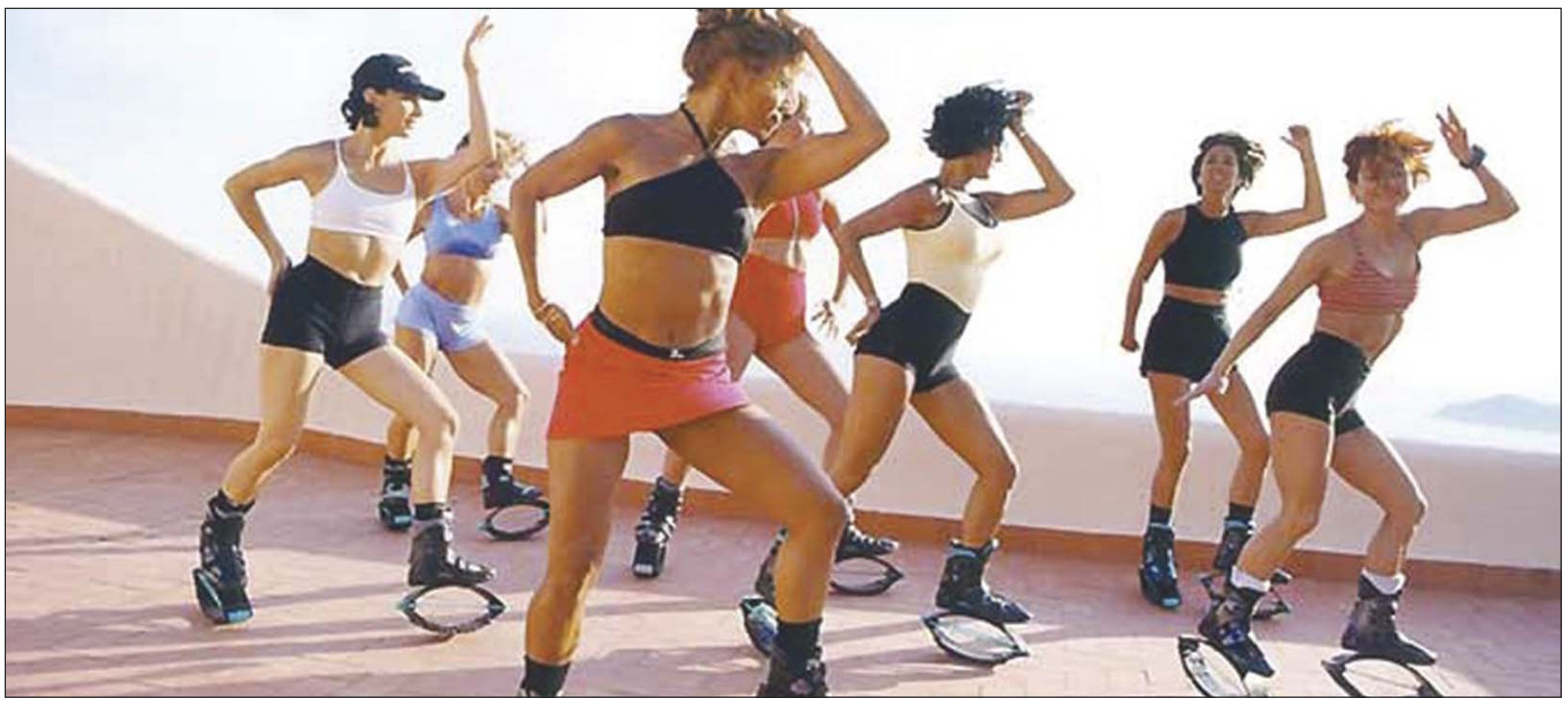

Kangoo Jumps este numele ghetelor care se folosesc pentru a face mişcare; ele sunt prevăzute cu arcuri eliptice şi benzi de întindere, cu efect de atenuare a impactului asupra articulațiilor şi a coloanei vertebrale, în proporție de 80%. Au fost inventate în scopuri medicale în Suedia, iar acum se folosesc cu succes în foarte multe săli de aerobic din lume.

Kangoo Jumps este un sport nou, care îmbină mişcările clasice de aerobic cu tae bo. Diferența față de aerobicul obişnuit stă în ghetele speciale, care te obligă să îți iei un elan nebănuit, un avânt de cangur, care îți poate pune integritatea corporală în pericol, dacă nu stai bine cu echilibrul. Ghetele de Kangoo Jumps sunt rezultatul a 11 ani de cercetare, iar creatorii lor spun că pot fi folosite de orice persoană între 6 şi 90 de ani, care se poate ține singură pe picioare.

BENEFICIILE KANGOO JUMPS

Numai faptul că te obligă la un „mers" mai alert şi mai coordonat atunci când porți aceste ghete este considerat un important beneficiu. Până şi specialiştii de la NASA au fost surprinşi de beneficiile acestui tip de pantofi, de vreme ce unul dintre cei mai renumiți cercetători a spus că exercițiile cu aceşti pantofi sunt cele mai eficiente inventate de om până în prezent. De ce? Pentru că pantofii Kangoo Jumps te ajută să eviți neplăcerile pe care le întâlneşti atunci când faci sport cu pantofii obişnuiți - durerile din talpă de la impactul cu solul vor dispărea! Vei slăbi mai repede, specialiştii spun că poți pierde 800 de calorii pe oră şi îți vei spori anduranța fizică. Circulația cardiovasculară se va îmbunătăți şi inima ta va deveni mai veselă şi mai sănătoasă. Vei vedea că stresul te va părăsi că prin minune. Vei avea atâta energie cât n-ai mai simțit de luni întregi. Oasele picioarelor se vor întări, iar coapsele tale vor arăta mai definite şi mult mai sexy. Dacă faci exerciții regulate, vei putea chiar să porți, în curând, pantaloni scurți. Iar postura ta va fi de regină, pentru că acest sport te obligă să îți ții spatele drept.

Ideale pentru articulații, ghetele Kangoo Jumps atenuează cu 80% impactul corpului cu solul.

CUM TE ECHIPEZI

Antrenorii îți vor recomanda să nu laşi deoparte cotierele şi genunchierele, pentru că în primele zile vei avea probleme dificile cu menținerea echilibrului. Va trebui să porți pantaloni de sport cât mai normali şi tricouri care să urmeze linia corpului. Nimic nu trebuie să te incomodeze de la a-ți menține echilibrul, nici măcar părul lung, pe care va trebui să-l ții în coadă, astfel încât să poți observa dacă vreo „vecină" de grupă s-a dezechilibrat şi se pregăteşte să cadă peste tine.

Kangoo Jumps este un sport care se poate practica în linişte la sală, dar şi acasă (încearcă să mergi o săptămână cu Kangoo Jumps în loc de papuci de casă şi vei vedea rapid diferențele). Dacă nu ți-e teamă de comentariile ironice, poți să ieşi cu pantofii afară, pentru câteva minute de jogging. Alergatul tău va semăna mai mult cu țopăitul unui cangur, dar senzația va fi luminoasă. Nu este doar faptul că practici sportul, ci mai ales plăcerea de a te distra cu o „jucărie" totală. Marele plus al Kangoo Jumps este consumul caloric sporit în condiții de risc minim pentru coloană, genunchi şi şolduri.

Comisia Europeană a notificat oficial Guvernul privind intrarea în procedura de presuspendare a trei programe operaționale. Este vorba de aceleasi fonduri europene pentru care Executivul comunitar a decis de la 1 iulie să întrerupă plățile, în vederea efectuării unor audituri.

Braşovul, tăiat

▶ Comisia Europeană a dat României două luni pentru remedierea

Lucrările la Pasajul Independenței sunt foarte avansate, acesta având un rol important în fluidizarea traficului din zonă

La sfârşitul săptămânii trecute Comisia Europeană a informat autoritățile române că a decis să presuspende cea mai mare parte din trei programe cofinanțate prin fondurile structurale ale UE, respectiv „Transport", „Regional" şi „Creşterea competitivității economice". Este vorba de 10 miliarde de euro pentru lucrări aflate deja în derulare.

Acest lucru afectează grav proiectele implementate de Primăria Braşov şi Agenția Metropolitană Braşov: Pasajul Independenței, Pasajul Fartec, Pasajul de la Hărman, Drumul Coresi, Centru de Agrement Poiana Braşov, Amenajare Zona Centru Râşnov, Reabilitarea clădirii cinematografului Patria, Proiect ascensor plan înclinat acces Cetatea Râşnov, Centru de agrement şi SPA în Predeal, Centru multicultural şi educațional în municipiul Săcele etc.

Neregulile lui Dragnea de la Teleorman

Premierul Ponta s-a grăbit să dea vina pe greaua moştenire, spunând că neregulile au fost făcute pe vremea Guvernului Boc. Da, dar neregulile au fost făcute de USL-işti.

În perioada martie-aprilie 2011 Comisia Europeană a efectuat un audit la Consiliul Județean Teleorman care a scos la iveală nereguli legate de achizițiile publice.

Auditul a scos la iveală probleme grave la contractele semnate de Liviu Dragnea (USL), preşedintele CJ Teleorman, pentru repararea a două drumuri județene, DJ 506 şi DJ 701. Specialiştii au constatat existența unui conflict de interese, precum şi folosirea unor criterii de calificare restrictive în momentul în care s-a ales firma care să se ocupe de reabilitarea acestora. Acestea ar fi dus la excluderea unor ofertanți cu prețuri mai mici din rândul participanților. Cele două contracte sunt semnate cu firma Tel Drum SA, cunoscută în Teleorman pentru proiectele câştigate pe bandă rulantă de la Consiliul Județean. Fostul prefect al județului Teleorman, Teodor Nitulescu, susține că Liviu Dragnea este în spatele firmei Tel Drum, una dintre cele mai mari din zonă, cu peste 600 de angajați.

Materiale ieftine, decontate scump

Preşedintele Consiliului Județean Buzău, Victor Mocanu (USL), este acuzat de cheltuirea frauduloasă a 17 milioane de euro, fonduri UE utilizate pentru realizarea „Drumului Vinului", o şosea care străbate județul de la un capăt la celălalt. Suspiciuni asupra acestui proiect au existat încă din 2010, dar comisarii europeni au venit în control la Buzău în 2011.

Acoliții preşedintelui CJ Victor Mocanu au folosit materiale mai ieftine, decontate mai scump. În caietul de sarcini întocmit pe baza normelor europene se preciza că drumul trebuia făcut cu piatră spartă concasată, dură, provenită din cariere, cunoscută sub denumirea de agregate concasate. Acesta a fost tunul, pentru că piatra cerută de Comisia Europeană, care asigură şi o durată de viață mult mai mare a drumurilor, a fost înlocuită cu cea de râu, care este mult mai ieftină.

Lucrări atribuite fără licitație

Primăria Bacău, condusă de Romeo Stavarache (USL) a fost amendată în 2011, iar Comisia Europeană a recomandat Ministerului Dezvoltării efectuarea unei expertize, după ce lucrări pentru construirea unui pasaj subteran au fost atribuite fără licitație.

Greu de crezut că Victor Ponta, co-preşedinte USL va lua vreo măsură împotriva membrilor importanți ai USL. Mai ales că în cazul referendumului Victor Ponta s-a „autodenunțat" alături de Dragnea. O va face şi în cazul fraudării fondurilor europene? Braşovenii, după ce au fost păcăliți cu promisiuni să voteze cu USL, sunt acum pedepsiți prin blocarea fondurilor europene la proiecte aflate deja în lucru sau aprobate.

În curând pasajul mic de pe Hărmanului va fi reabilitat

Pasajul Independenței, peste calea ferată

Proiectul de construcție al unui pasaj în Tractoru, demarat anul trecut, are o valoare de 25,46 milioane lei, cea mai mare parte fiind fonduri nerambursabile, accesate de Primăria Braşov prin Programul Operațional Regional.

Pasajul Fartec ar trebui dublat

Durata lucrărilor este de 24 de luni de la data semnării contractului de execuție. Prețul estimat al investiției este de 23,5 milioane lei, din care 18,48 milioane lei reprezintă fonduri nerambursabile, obținute de Polul de creştere Braşov Programul Operațional Regional. Pe lângă dublarea căii de rulare, care va asigura circulația pe două benzi pe sens, proiectul prevede şi execuția unor bretele de legătură cu bulevardul Griviței, strada Stadionului şi strada Grigore Ureche. Pasajul urmează a fi echipat cu un sistem modern de iluminat public şi va permite şi accesul persoanelor cu handicap. Spațiile verzi afectate vor fi şi ele reamenajate.

Pasajul mic de pe Hărmanului

Lucrările de reconfigurare şi reparații capitale pentru acest pasaj au fost estimate la 4,4 milioane lei fără TVA (aproximativ un milion de euro), durata estimată a lucrărilor fiind de nouă luni. Pasajul are o lungime de 35,70 metri, lățime 12,50 metri şi trotuare de 2,25 metri. După reconfigurare, lățimea părții carosabile va fi de 14,80 metri, iar lățimea minimă a trotuarelor va fi de 1,5 metri. După începerea lucrărilor, se vor introduce restricții de circulație, astfel se va circula pe o singură bandă pe sens.

Drumul Coresi, legătura dintre Tractorul şi Triaj

Costul investiției este de 30,8 milioane de lei, iar banii provin din fonduri europene, contribuția Primăriei fiind de 502.000 de lei. Practic, drumul Coresi începe de pe 13 Decembrie, din zona fostului depou de tramvaie, va traversa fosta platformă Tractorul, va trece pe lângă REMAT, peste Timişul Sec unde se va construi un pod, iar capătul va fi pe actuala stradă din fața RAT Braşov de pe strada Hărmanului. Cele două sensuri de mers vor fi separate de un scuar verde.

Centru de Agrement Poiana Braşov

Proiectul face parte din Planul Integrat de Dezvoltare pentru Polul de Creştere Braşov şi este finanțat din fonduri nerambursabile în valoare de 18,8 milioane lei.

Este vorba despre construcția unei clădiri cu o suprafață utilă de aproape 5.000 de metri pătrați, completată cu amenajări în aer liber de încă aproximativ 13.000 mp, din care aproximativ 1.000 mp drumuri şi parcări, 5.000 mp zonă verde, iar restul piste de skateboard, biciclete şi pârtii de sănii. Clădirea ar urma să adăpostească un club de bowling, cu o capacitate de 180 de persoane, cu opt piste profesionale de popice, mese de biliard, două piste de minibowling şi jocuri electrice şi electronice, precum şi o sală de cățărare (cu perete de escaladă) cu o suprafață utilizabilă de 250 mp şi un teren de minigolf. Tot în incinta clădirii vor mai exista o sală multifuncțională, cu o capacitate de aproximativ 250 de persoane şi o sală de expoziții. Noul centru ar asigura la început 23 de locuri de muncă şi ar trebui să găzduiască cel puțin 72 de evenimente anuale.

Amenajare Zona Centru Râşnov

Contractul de reabilitare al centrului istoric al Râşnovului (zona Pieței Unirii) este în valoare de 18,2 milioane de lei, suma nerambursabilă fiind de 14,34 milioane de lei.

Comisia Europeană solicită autorităților române să ia de urgență măsuri în vederea deblocării fondurilor structurale, deoarece fondurile UE reprezintă principala sursă de investiții în România şi, prin urmare, un factor esențial de creştere. Țara are nevoie de aceste fonduri, iar Comisia doreşte să reia plățile cât mai curând posibil.

de la plăți

deficiențelor în cheltuirea fondurilor europene

Filarmonica este pe cale de a dobândi mult meritatul sediu, fără să mai stea în gazdă la Casa Armatei

Proiectul presupune transformarea centrului oraşului în pietonal, amenajarea unui pasaj subteran, construcția unei parcări subterane pe două niveluri, dotate cu lifturi de acces, şi înlocuirea rețelelor de canalizare şi alimentare cu apă din Piața Unirii.

Sediul Filarmonicii Braşov

Investiția se cifrează la aproximativ 2,5 milioane de euro şi este finanțată prin Programul Operațional Regional (POR). De viitorul centru cultural vor beneficia 28.348 de persoane/an, dintre care 10.240 de persoane vârstnice şi 3.662 de preşcolari, elevi şi studenți. Sala de spectacole va avea o capacitate de 483 de locuri, iar scena va avea 180 de metri pătrați, putând suporta o orchestră de peste o sută de muzicieni, cu tot cu instrumente. De asemenea, în corpul anexă va exista o sală de audiții de 50 de locuri, în care se vor putea realiza şi proiecții de film.

Ascensorul de la Cetatea Râşnov

Valoarea proiectului se ridică la suma de două milioane de euro.

Liftul va face legătura între centrul oraşului şi Cetate, va avea o lungime de 122 de metri şi va putea transporta 500 de persoane pe oră. În cadrul acestui proiect, Casa de cultură din Râşnov va fi transformată într-un centru cultural modern, în care să funcționeze şi un muzeu, în care turiştii să poată vedea diverse colecții, atât de la persoane fizice, cât şi de la instituții muzeale care vor fi aduse în timpul anului, pentru a fi expuse aici.

Centrul de agrement şi SPA Predeal

Proiectul, în valoare de 42,84 de milioane de lei, le va oferi turiştilor posibilități nelimitate de distracție. Centrul de relaxare va avea terenuri de squash, bazine de înot, aqua park, zonă relaxare şi SPA, prevăzută cu băi de aburi, saune finlandeze, grotă de gheață, bazine Kneipp (pentru băi altenative fierbinte/rece), camere de relaxare, jacuzzi, săli fitness, săli de tratament şi întreținere corporală prevăzute cu duşuri Vichy, solar, săli de masaj.

În plus, în partea de vest, clădirea va fi prevăzută cu un turn de escaladă pentru pasionații de alpinism. Acesta va avea atât traseu la interior, cât şi la exterior. Suplimentar, pe timpul iernii, unul dintre pereții turnului va avea rol de cascadă înghețată pentru alpinism.

Centrul multicultural şi educațional în municipiul Săcele

Investiția, în valoare de 11 milioane de lei, vizează executarea lucrărilor de renovare, de consolidare şi de recompartimentare a clădirii Corp A a fostului Grup Şcolar de Construcții montaj şi amenajarea terenului aferent clădirii. Proiectul prevede ca spațiul să beneficieze de toate facilitățile necesare pentru a asigura accesabilitatea persoanelor cu nevoi speciale.

Din păcate, lipsa măsurilor concrete a Guvernului Ponta a dus la suspendarea a trei programe europene in valoare de 10 miliarde de euro. Nu este normal ca Braşovul să sufere din cauza neregulilor descoperite în Teleorman sau Buzău. Premierul Ponta are obligația să ia măsuri urgente pentru deblocarea fondurilor europene, nu să-şi protejeze membrii de partid. Agenția Metropolitană Braşov derulează împreună cu Primăria Braşov mai multe proiecte de infrastructură cu finanțare europeană care riscă să se transforme în şantiere părăsite.

Dragoş David, directorul general al AMB

Braşovul nu se poate dezvolta cu sincope la finanțare. Azi sunt bani, mâine nu mai sunt. Guvernul trebuie să înțeleagă că poartă o răspundere uriaşă. Fără aceşti bani europeni România va intra faliment. Constructorii vor pleca în alte țări unde sunt siguri că-şi primesc banii la timp pentru ceea ce lucrează. Mai mult, sîntem pasibili de plata unor despăgubiri deoarece punem în pericol afacerile constructorilor ce au câştigat cinstit licitațiile.

Ovidiu Fodor, directorul executiv al AMB

▶CE solicită prevenirea fraudei

Decizia Comisiei Europene de a presuspenda fondurile structurale UE se bazează pe rezultatele misiunilor de audit efectuate în iunie şi iulie 2012 pentru cele trei programe operaționale gestionate de Direcția Generală de Politică Regională şi Urbană (DG REGIO) şi anume "Transport", "Regional" şi "Creşterea competitivității economice". "Comisia solicită autorităților române să ia de urgență măsuri în acest sens, deoarece fondurile UE reprezintă principala sursă de investiții în România şi, prin urmare, un factor esențial de creştere. Țara are nevoie de aceste fonduri, iar Comisia doreşte să reia plățile cât mai curând posibil. Autorităților române le revine acum sarcina de a demonstra că sistemele de gestionare şi control funcționează. În prezent, ceea ce contează sunt acțiunile urgente", se menționează comunicatul Comisiei Europene. În comunicat se mai arată că "CE a luat notă de acțiunile întreprinse până în prezent de partea română pentru remedierea deficiențelor din sistemul de gestionare a fondurilor structurale şi de coeziune, dar a apreciat că este nevoie de măsuri suplimentare care să crească credibilitatea sistemelor de management şi control, în special în privința achizițiilor publice, precum şi a prevenirii fraudei şi conflictelor de interese".

Aşa ar putea arăta ascensorul către Cetatea Râşnov

▶Guvernul are două luni la dispoziție

Ce înseamnă măsura de presuspendare? Practic, nu se vor mai face plăți până la adoptarea unor măsuri pentru remedierea acestor probleme. „Creanțele vor fi însă rambursate imediat ce acțiunile necesare sunt întreprinse de autoritățile române“, precizează sursa citată. România are la dispoziție două luni pentru remedierea deficiențelor, se arată în comunicatul Comisiei Europene. „Problemele sunt legate de domeniul achizițiilor publice, al bunei gestiuni financiare, precum și de prevenirea și detectarea fraudei și a conflictelor de interese. Această acțiune este urmarea unei analize aprofundate şi înseamnă că nu se vor mai face plăți până la adoptarea unor măsuri pentru remedierea acestor probleme. Creanțele vor fi însă rambursate imediat ce acțiunile necesare sunt întreprinse de autoritățile române“, se arată în comunicat. În total, e vorba de 10, 4 miliarde de euro

Cetatea Râşnovului poate pierde banii pentru reamenajare

Dă anunțul tău în „Gazeta Braşovului" prin SMS la numărul 1442. Tarif 3 EURO +TVA, valabil în rețelele Orange, Vodafone, Cosmote

SMS la 1442

AJOFM - SITUAȚIA LOCURILOR DE MUNCĂ VACANTE LA DATA DE 19.10.2012

administrator
agent comercial
agent curier
agent de intervenție
agent de vânzari
agent servicii client
ambalator manual
analist calitate
analist cumpărări/consultant furnizori
analist servicii client
arhivar
asistent medical
brutar
bucătar
casier
colector (recuperator) creanțe/debite
condiționer-finisor
conducător activitate de transport rutier
conducător autospecială
confecționer tâmplărie
confecționer-asamblor articole din textile
consilier/expert/inspector/referent/consultant
controlor calitate
croitor
debavurator-retuşor la produse din ceramică fină
debitator semifabricate
director comercial
documentarist
ordonanțare logistică
dulgher (exclusiv restaurator)
electrician de întreținere și reparații
electromecanic
expert achiziții publice
femeie de serviciu
fierar betonist
fochist
frezor universal
frigoriferist
funcționar informații clienți
galvanizator
gestionar depozit
infirmier/infirmieră
inginer construcții
inginer industrializarea lemnului
inginer mecanic
inginer producție
inginer tricotaje
inginer/subinginer tehnolog
ingrijitor animale
ingrijitor clădiri
inspector/referent resurse umane
instalator
lăcătuş construcții metalice și navale
lăcătuş mecanic
lăcătuş mecanic de întreținere și reparații universale
lucrător comercial
macaragiu
manager achiziții
manipulant mărfuri
mașinist la mașini mobile pentru transporturi interioare
mecanic auto
mecanic aviație
mecanic utilaj
montator
muncitor necalificat
ofițer bancar (credite, marketing, produse și servicii bancare)
operator calculator
operator introducere, operator la mașini-unelte
operator la recoltarea și toaletarea arborilor forestieri
operator la roboți industriali
operator mase plastice
operator procesare text și imagine
optician medical
optometrist
ospătar (chelner)
patiser
planificator/specialist portar
pregătitor, completator de echipamente tehnice și SDV-uri
primitor-distribuitor
programator
proiectant inginer
mecanic
rectificator universal
reglor
reprezentant comercial
sculer-matriter
şef formație
servant pompier
şofer
şofer autosanitară
sortator produse
spălător vehicule
stivuitorist
strungar universal
sudor
sudor manual cu arc electric
tâmplar mecanic
tehnician electromecanic
tehnician mecanic
turnător formator
zidar rosar-tencuitor

EVALUARI IMOBILIARE. Evaluator autorizat - membru titular ANEVAR, specializarea Evăluari Proprietăți Imobiliare, întocmesc Rapoarte de Evaluare pentru orice tip de imobil (case/vile, garsoniere/apartamente, terenuri, spații comerciale, birouri, hale), conform Standardelor Internaționale de Evaluare. Expertiza de evaluare se execută pentru aflarea valorii de piață a imobilelor în cazul vânzării-cumpărării, partajului, lichidării, asigurării, raportării financiare (impozitării), garantării împrumutului bancar, intabulării, legalizării construcției, etc. Tel. 0745.02.44.88

Vând Honda Fireblade în stare ireproşabilă mecanic şi estetic preț 2.500 euro neg. Merită! Unic propietar. Tel: 0745.233.614.

Căutăm agenți comerciali în echipa firmei

S.C. R&R Serendipity Srl

Cu abilități bune de comunicare, având studii minime: liceu. Vă ajută în munca Dvs. produsele noastre cunoscute, uşor de vândut, pe care trebuie să le prezentați prospecților în cadrul unor conferințe.

Având în vedere că suntem o firmă serioasă, cu ani în urmă, aşteptăm candidații care doresc să aibă o muncă de încredere şi nu numai un loc de muncă!

Vă invităm să ne cunoaşteți produsele, să vorbim despre posibilități şi să începem munca împreună!

Deținerea unei maşini este indispensabilă!

Aşteptăm CV-urile Dvs. cu poză pe adresa de e-mail serendipitysrl@gmail.com sau la numărul de telefon 0755.675.425 între orele 14:00 – 16:00 .

Magazin Anticariat-Antichități-Numismatică-Filatelie vinde/cumpără cărți deosebite, monede, bancnote, insigne, medalii, decorații, timbre, clasoare cu timbre, cărți poştale, acte vechi, tablouri, obiecte din sticlă şi piatră, obiecte din porțelan, mic mobilier, fotografii vechi, ceasuri. Plata pe loc. Str. Diaconu Coresi nr 2, tel: 0749/270462

Vând centrale termice, calorifere şi robineți noi. Str. Târnavei nr 13. Telefon: 0268/311562

Primesc fată în gazdă, la vilă. Tel: 0751/741146.

GAZETA BRAŞOVULUI .ro
Zilnic pe internet, săptămânal pe hârtie

- Singurul săptămânal gratuit din Braşov
- Tiraj: 15.000 de exemplare
- Distribuție pe toată aria județului Braşov
- Distribuție dedicată (la cererea clientului ziarul poate ajunge direct la targetul acestuia)
- Singurul ziar cu distribuție adresată din Braşov (home delivery) - ajunge direct în cutiile poştale ale cititorilor braşoveni

SOLICITARE OFERTE DE PUBLICITATE:
andreea.rusu@gazetabrasovului.ro

Dă anunțul tău în „Gazeta Braşovului" prin SMS la numărul 1442. Tarif 3 EURO +TVA, valabil în rețelele Orange, Vodafone, Cosmote

SMS la 1442

SMS-ul se scrie astfel: GB (spațiu) text anunț. Un anunț trimis prin SMS va apărea în două ediții consecutive ale publicației „Gazeta Braşovului"

IMOBILIARE

VÂNZĂRI

Garsoniere

●Garsonieră zona Orizont 3000, confort 1 decomanadată, bloc de apartamente, centrală proprie, termopane integral, balcon, parchet, gresie, faianță, mobilată parțial, preț 32.000 euro, negociabil, tel 0744.687.283, 0726.206.866

●Garsonieră, zona Răcădău, confort 1, bloc apartamente, etaj intermediar, centrală proprie, termopane, parchet, gresie, faianță, preț 29.000 euro, tel 0744.687.283, 0726.206.866

●ASTRA, etaj intermediar, 36mp, decomandată, centrală, tremopane, îmbunătățită. 0728.956.608

●Astra, cf.I, dec, bloc de apartamente, gresie, faianță, parchet, geamuri termopan, separare de gaz, 27.000 EUR neg. 0721.932.829

●Craiter, semidec, et.3/4, lojă, gresie, faianță, parchet, geamuri termopan, mobilată, 21.000 EUR, 0268.322.376

●Central, decomandată, centrală termică, geamuri termopan, gresie, faianță, 27.000 euro neg, 0368.444.598

2 Camere

●Vând apartament 2 camere, decomandat, Octavian Goga, centrală termică, termopan integral, inclusiv la balcon, parchet, gresie, faianță, beci, bloc izolat, vedere pe 2 părți, preț. 41.000 euro, Tel. 0733.021.270

●Ocazie, apartament 2 camere Calea Bucureşti- Zorilor, Cf I/V, fără îmbunătățiri, însorit, două balcoane, etaj 4/4, preț 28.000 euro negociabil, Tel. 0736.342.689

●Vând 2 camere , zona Răcădău, etaj intermediar, centrală proprie, termopane, balcon, mobilat, preț 51.500 euro, tel 0744.687.283, 0726.206.866

●Vând apartament 2 camere, decomandat, Codrul Cosminului, centrală termică, termopan integral, inclusiv la balcon, parchet, gresie, faianță, beci, loc parcare. Preț 38.000 euro. Tel. 0736.342.689

●Vând apartament 2 camere, decomandat, confort 1, Calea Bucuresti, etaj intermediar, parchet, separare gaz, necesită renovare, preț 45.500 euro. Tel. 0733.021.270

●Vând apartament 2 camere, Bronzului, decomandat, confort 1, centrală termică, termopan parțial, parchet, etaj 4/4, preț 39.000 euro, negociabil. Tel. 0733.021.270

●Vând 2 camere zona Astra, confort 1, etaj intermediar, bloc reabilitat termic, termopane, parchet, gresie, faianță, însorit, preț 37.500 Euro, tel 0744.687.283, 0726.206.866

●Vând 2 camere, zona Răcădău-Pietonal, etaj intermediar, centrală proprie, termopane, balcon, mobilat, preț 46.800 Euro, tel 0744.687.283, 0726.206.866

●Vând 2 camere Astra- Zorilor, confort 1 decomandat, 57mp., etaj intermediar, centrală proprie, termopane integral, parchet, gresie, faianță, mobilat şi utilat complet, preț 46.900 Euro, 0726.206.866, 0744.687.283

●Vând apartament 2 camere zona Griviței, confort 1, decomandat, etaj intermediar, centrală, termopane, preț 45.000 Euro, Tel. 0725.545.536

RĂCĂDĂU, intrare, structură deosebit de mare, 58 mp utili, amenajat modern, centrală, termopane, parchet, preț negociabil, 0728.956.608

●Vând apartament 2 camere, decomandat, Codrul Cosminului, centrală termică, termopan integral, inclusiv la balcon, parchet, gresie, faianță, beci, loc parcare. Preț 38.000 euro. Tel. 0733.021.270

●Vând apartament 2 camere, decomandat , confort 1, Tractorul, etaj ¾, centrală termică, termopan integral, inclusiv la balcon, parchet, gresie, faianță, beci, loc parcare, mobilat sau nemobilat, preț 46.500 euro. Tel. 0733.021.270

●Vând apartament 2 camere, Bronzului, decomandat, confort 1, centrală termică, termopan parțial, parchet, etaj 4/4 preț 39.000 euro, negociabil. Tel. 0733.021.270

●ASTRA, decomandat, renovat, modern, izolat, centrală, termopane, parchet, 40.500 euro, negociabil, 0786.173.728

●ITC. Semidecomandat, etaj intermediar, renovat şi amenajat modern, toate îmbunătățirile, 36.000 euro, 0752.685.567

3 Camere

●Ocazie, apartament 3 camere , zona ITC, etaj 9/9, decomandat, însorit,priveliște deosebită, fără îmbunătățiri, uşi noi (nemontate) 46.000 euro negociabil, Tel. 0736.342.689

●Vând 3 camere zona Astra-Ardealul, etaj intermediar, confort 1 semidecomanadat, parchet, gresie, faianță, liber la vânzare, preț 48.000 euro, tel. 0744.687.283, 0726.206.866

●Ofer spre vânzare, apartament 3 camere, confort 1, situat în centrul civic, îmbunătățit, centrală termică, termopane, 2 balcoane, 55.000 euro, Tel. 0725.545.536

●Vând apartament 3 camere, Tractorul, circular, confort 1, centrală termică, termopan integral, parchet, gresie, faianță, 2 grupuri sanitare, preț 48.000 euro. Tel. 0733.021.270

●Vând 3 camere zona Astra-Ardealul, etaj intermediar, confort 1 decomanadat, 2 balcoane, parchet, gresie, faianță, centrală proprie, liber la vânzare, preț 53.000 Euro, tel 0744.687.283, 0726.206.866

●Vând 3 camere zona Județean, confort 1, etaj intermediar, 2 balcoane, centrală proprie, termopane, gresie, faianță, liber la vânzare, preț 55.000 Euro negociabil, tel 0744.687.283, 0726.206.866

●Vând 3 camere zona Berzei, confort 1, balcon, centrală proprie, termopane, beci, loc de parcare, preț 49.000 Euro, negociabil, tel 0744.687.283, 0726.206.866

●Vând 3 camere zona Astra-Ardealul, etaj intermediar, confort 1 decomanadat, 2 balcoane, parchet, gresie, faianță, centrală proprie, liber la vânzare, preț 53.000 euro, tel 0744.687.283, 0726.206.866

●Vând 3 camere zona Județean, confort 1, etaj intermediar, 2 balcoane, centrală proprie, termopane, gresie, faianță, liber la vânzare, preț 55.000 euro negociabil, tel 0744.687.283, 0726.206.866

●Vând 3 camere zona Berzei, confort 1, balcon, centrală proprie, termopane, beci, loc de parcare, preț 49.000 euro, negociabil, tel 0744.687.283, 0726.206.866

●BERZEI, confort 1, decomandat, centrală, termopane, parchet, îmbunătățit modern, bloc izolat, 52.000 euro, 0731.519.026

●Astra, cf.I, et.3/4, 2 balcoane, geamuri termopan integral, gresie, faianță, parchet, centrală termică, uşă metalică, îngrijit, 53.900 EUR neg. 0732.133.304

●Centrul Civic, cf.I, decomandat, et.8, 2 grupuri sanitare, balcon mare, centrală termică de bloc, beci, panoramă deosebită, fără îmbunătățiri, 53.000 EUR. 0732.133.307

●Astra, decomandat, et.3, balcon, geamuri termopan, gresie, faianță, parchet, separare de gaz, bloc reabilitat termic, 51.000 EUR, 0368.444.598

4 camere

●Apartament 4 camere, Răcădău, Molidului, confort 1 decomadat, 2 grupuri sanitare, 2 balcoane, renovat integral, mobilat şi utilat complet, 80.000 euro neg. Tel: 0721/308704

●Vând apartament compus din 4 camere, decomandat, confort 1, situat în Tractorul, centrală termică, termopane, preț 48.000 euro, Tel. 0725.545.536

Case

●Proprietar vând casă de vacanță (cabană construită din lemn), situată lângă lacul RECI, zonă mirifică. Cabana este formată din parter şi mansardă, în suprafață de 50 mp. La parter are living, baie, bucătărie şi terasă, iar la mansardă sunt 2 dormitoare, hol şi balcon. Cu toate utilitățile. Terenul pe care este amplasată are 385 mp şi este concesionat pentru 385 euro pe an. Prețul de vânzare este de 27.000 euro. Tel 0745.168.108

●Casă Sânpetru- zona Lempeş, 4 camere, construcție 2010, P+M, bucătărie mobilată şi utilată lux, finisaje de lux, 500 mp teren, 140 mp utili, toate utilitățile, acoperiş ceramic, însorită, acces uşor, 105.000 Euro. Tel. 0736.342.689

●De vânzare vilă la intrare în Cristian, zona Mihai Eminescu, P+M, 4 camere, front la drum asfaltat, toate utilitățile, însorită, acoperiş ceramic, parțial mobilată, 150 mp utili, teren 500mp, preț 128.000 Euro negociabil. Tel. 0736.342.689

●De vânzare Casă în Râşnov, cartierul Primăverii - Promenadă, teren 500 mp, curte amenajată,P +M, 4 camere, lângă pădure, însorită, construcție din cărămidă porotherm, toate utilitățile, sistem drenaj pe toată suprafața curții, tâmplărie PVC, preț 89.000 Euro negociabil. Tel. 0736.342.689

●De vânzare casă în Sânpetru, zona Lempeş, 130 mp utili, la alb, P+M, 4 camere (mai trebuie montată gresia, faianță, obiectele sanitare), are toate utilitățile, teren 500 mp, intabulată, prețul de 90.000 euro este negociabil. Tel. 0736.342.689

●NOUA, două corpuri de casă alăturate, tip garsonieră şi tip apartament două camere, 382 mp total teren, centrală pe gaz, anexe, 70.000 euro, negociabil, 0728.956.608

●Sânpetru, P+M, construcție nouă, toate utilitățile, liberă la vânzare, teren 500 mp, 98000 EUR, 0268.322.376

●Prejmer, casă deosebită, de caramidă, P+E+M, 250 mp utili, toate utilitățile, anexe, garaj, 1828 mp teren, 0721.932.829

Terenuri

●Hărman. Particular vând ultimele loturi de casă cu PUZ aprobat! Fiecare lot are 405 mp, front de 19 m şi se vinde la doar 2. 800 euro lotul. Sunați acum pentru a vedea la fața locului. Indici urbanistici conform PUZ aprobat: CUT 0, 8 POT 35%, Regim de înălțime propus S+P+E. Avem STUDIUL GEO şi RIDICARE TOPO. Fiecare lot are CF separat. Telefon: 0729.026.029

●Particular vând în Hărman parcele de teren PENTRU CONSTRUCȚII INDUSTRIALE, cu suprafețe de 750 mp, 1.500 mp, 2.250 mp, 3.000 mp, 3.750 mp, 4.500 mp, 5.250 mp, 6.000 mp, 6.750 mp, şi 7.500 mp. Parcelele au front la DN 11. Destinația parcelelor conform PUZ este pentru construire de hale, birouri, sediu de firmă, etc. Prețul este de 17 euro/mp negociabil. Telefon: 0729.026.029

●Oferim spre vânzare teren în suprafață de 13.300 mp, cu front de 47 m direct la DN 11, la prețul de doar 8 euro/mp. Situat în apropiere de Braşov (6 km de la ieşirea din Braşov, pe o sosea de 4 benzi - DN 11), terenul este ideal pentru orice fel de dezvoltare (motel, pensiune, spălătorie TIR, hale, sediu firma, popas, parcare TIR, platforma, showroom, etc). Tel. 0745.168.108

●Oferim spre vânzare teren în suprafață de 42.350 mp, cu front de 80 m, situat în Hărman (spre Tărlungeni), la doar 5 euro/mp. Terenul oferit spre vânzare are acces din DJ Braşov - Tărlungeni sau din DN 11 Braşov - Hărman. În zonă s-au dezvoltat mai multe cartiere rezidențiale situate foarte aproape de acest teren. Destinația terenului poate fi atât pentru construcții rezidențiale cât şi pentru construcții industriale sau prestări servicii. Tel. 0745.02.44.88

● Superofertă! Se oferă spre vânzare, spațiu în Codlea care poate avea diverse destinații: spațiu comercial, spațiu producție, spațiu organizări evenimente (nunți, botezuri, petreceri), birouri sau spațiu depozitare. Spațiul în suprafață de 1.478 mp format din S+P+E. Subsolul are o suprafața de 180 mp şi înălțimea de 3,2 m; Parterul cu suprafața de 549 mp şi înălțimea de 3,4 m; Etajul cu suprafața de 549 mp şi înălțimea de 5,1 m. Anexe în suprafață de 200 mp. Teren în suprafață de 1.163 mp. Codlea va fi un important nod al Autostrăzii Transilvania, iar în zonă se va afla şi aeroportul Ghimbav. Prețul este de numai 90.000 Euro, negociabil. Tel. 0745.02.44.88

●Hărman. Particular vând ultimele loturi de casă cu PUZ aprobat! Fiecare lot are 405 mp, front de 19 m şi se vinde la doar 2. 800 euro lotul. Sunați acum pentru a vedea la fața locului. Avem studiul geo şi ridicare topo. Fiecare lot are CF separat. Telefon: 0729.026.029

●Vând teren intravilan pentru construire casă, 1.000 mp situat în Hărman. Terenul are toate utilitățile (apă, canal, curent, gaz), are PUZ, este situat în cartier de vile noi şi este îngrădit. Pe teren se poate construi imediat. Prețul este de doar 28 euro/mp negociabil. Tel. 0745.168.108

ÎNCHIRIERI

Apartamente

●HĂRMANULUI (intersecția cu Vlahuță) 3 camere, decomandat, etaj intermediar, 2 grupuri sanitare, toate îmbunătățirile, mobilat, utilat, liber 300 euro, negociabil, 0728.956.608

●ASTRA, 2 camere, decomandat, etaj intermediar, două grupuri sanitare, renovat recent, toate îmbunătățirile, mobilat, utilat lux 300 euro, negociabil, 0752.685.567

●Ofer spre închiriere apartament 2 camere, mobilat, utilat, 230 Euro, 0721.932.829

Mică publicitate în Gazeta Braşovului prin

SMS la 1442

SMS-ul se scrie astfel: GB (spațiu) text anunț. Un anunț trimis prin SMS va apărea în două ediții consecutive ale publicației „Gazeta Braşovului"

Indicativ	Spațiu	Text mesaj
GB		154 caractere

Tarif 3 EURO +TVA valabil în rețelele Orange, Vodafone, Cosmote

Anunțurile preluate până luni la ora 10.00 vor fi publicate în următoarea ediție a săptămânalului Gazeta Braşovului

Nu există posibilitatea de opțiuni speciale: bold, italic, chenar etc. Mesajele cu conținut indecent, incomplete sau care nu sunt în conformitate cu politica ziarului nu vor fi publicate. Nu ne asumăm răspunderea pentru veridicitatea anunțurilor.

GAZETA BRAŞOVULUI .ro
Zilnic pe internet, săptămânal pe hârtie

Director: Alexandru GHIZA
Director vânzări: Andreea RUSU
Director marketing şi distribuție: Alen TRAXLER
Redactor şef: Doina TURCU
Redactori: Andrei BÂRSAN (Economic); Octav FILIMON (Social); Andrei DINU (Politic); Adriana ALEXE (Fapt divers)
Publicitate: andreea.rusu@gazetabrasovului.ro
Adresa redacției:contact@gazetabrasovului.ro

Abonează-te la

GAZETA BRASOVULUI

Ca să fii sigur că îl vei găsi şi săptămâna viitoare în cutia poştală nu trebuie decât să dai un SMS la numărul 7476 cu numele şi adresa ta completă urmată de codul poştal.

Rețea	Abonament	Cuvânt cheie	Număr scurt	Cost comandă
Orange şi Vodafone	2 luni	GZ2 nume şi adresa destinatar	7476	3.1EUR+TVA
	4 luni	GZ4 nume şi adresa destinatar		5.1EUR+TVA
	6 luni	GZ6 nume şi adresa destinatar		7.1EUR+TVA

1. Alege abonamentul dorit şi trimite cuvântul cheie respectiv, spațiu, nume şi adresa completă destinatar (ex: GZ2 Nicolae Stefan,Str. M.Stoica 27, 500079, Brasov) la numărul scurt 7476
2. Urmează instrucțiunile primite prin SMS - confirmă comanda trimițând cuvantul DA la 7476

***Important**

Abonamentele în rețelele Orange şi Vodafone se reînnoiesc automat la terminarea abonamentului curent cu aceeaşi perioadă. Pentru a vă dezabona puteți trimite STOP cuvânt cheie (ex. STOP GZ2) la 7476 (cost normal: 0.05EUR+TVA/mesaj) şi abonamentul nu se va mai reînnoi. Relații procedură comandă la: 031-8260012,tarif normal, luni-vineri, program 10:00-18:00.

GAZETA BRAȘOVULUI

Dumitru Ioan Puchianu

ATENȚIE LA VREMEA CÂND „DE ATÂTA LUP ŞI OAIA VA MUŞCA”

Nu cred că votul din 9 decembrie a.c., va aduce schimbări în viața politică românească. În primul rând nu există dezbateri pe proiecte politice, aş spune că nu există o platformă politică care să scoată România din marasmul economic. Apoi electoratul a devenit apatic. Mai mult, chiar s-a scârbit de ceea ce face clasa politică şi acest lucru va duce la absenteismul la vot. Cei care vor vota nu se vor gândi la platformele program – deoarece acestea nici nu există şi vor vota negativ pe principiul ai lor sunt hoți şi ai noştri cinstiți cu toate că lucrurile nu stau deloc aşa. Din păcate aproape toți sunt o apă şi un pământ. Şi apoi, oricât s-ar răsuci buletinele de vot de pe o față pe alta pe acestea apar aceleaşi nume ca şi acum patru ani, opt ani ş.a.m.d. Cum să se schimbe clasa politică dacă un procuror comunist conduce o aşa zisă „Comisie de integritate” unde fiii de activişti, securişti şi milițieni se bucură de protecția politică şi a serviciilor mai mult sau mai puțin secrete/discrete, unii dintre aceştia candidând în tandem tată şi fiu. Priviți cum unii „candidații” din 9 decembrie şi-au schimbat colegiile electorale, cum şi le-au aranjat astfel încât schema legii electorale să le acorde dreptul de a intra în Parlamentul României. Nu votul, ci speculațiile pe care le conferă o lege total inadecvată principiului reprezentativității democratice dat de vot – aşadar NU voința electoratului va trimite în parlament aceiaşi indivizi lipsiți de scrupule şi dornici doar de propria înavuțire, ci un banal calcul aritmetic. Acesta va fi opozabil votului democratic... Sub protecția unei formule de calcul electoral pe care îl prevede legea se vor strecura aceiaşi hoți, aceiaşi şnapani calomniatori care i-au alungat de pe listele electorale pe puținii oameni politici oneşti care mai existau în România. Iată de ce întreb: cine este hoț şi mafiot? Unul care trăieşte numai din afaceri particulare fără a utiliza banul public sau unul care trăieşte din sinecura – leafa pe care i-o dă statul şi mâna lungă vârâtă până la umăr în bugetul public?!

Nu pot să uit nici că USL a promis că imediat ce va ajunge la guvernare va reduce cota TVA. Ce ne spune acum prim-ministrul Victor Ponta: „cota TVA se va modifica prin... 2016”. De creşterea prețurilor la energie şi combustibil nu mai amintesc, deoarece fiecare braşovean îşi primeşte factura acasă şi de la o lună la alta trăieşte tot mai speriat deoarece achitând factura la timp riscă să moară de foame. S-a intrat în campanie electorală şi „lupii s-au îmbrăcat în blană de oaie”. Hoții bugetului public au devenit mieroşi, deoarece sunt în campanie electorală şi vânează fiecare vot. Sunt gata să promită orice dar constat în mod ciudat că în această campanie electorală nici măcar promisiuni – adică minciuni electorale - nu mai există, cu excepția sloganului ”noi suntem mai buni decât ceilalți”. Şi totuşi, privind în urmă spre cei patru ani, constat că parlamentarii braşoveni doar acum şi-au amintit de colegiul lor. Unii s-au remarcat doar prin banale discursuri politice de susținere a celebrului suspendat sau impotriva acestuia, drept recompensă au primit „dreptul” de a se înscrie pe listele electorale. Asta-i viața politică din România anului 2012! Din păcate, în viitorii patru ani, nu se prefigurează nicio speranță privind creşterea nivelului de trai al românilor. Iar dacă nu vom înegistra creştere economică, tare mi-e teamă că „de atâta lup şi oaia o să muşte”. Toate lucrurile au o limită. Nu vom putea trăi la nesfârşit în ipocrizia servită cu generozitate de candidații alegerilor parlamentare ale anului 2012. Iată de ce reamintesc clasei politice că îndemnul Imnului Național „Deşteaptă-te române!” îşi va găsi curând împlinirea, iar ei trebuie să conştientizeze , că a fi în Parlamentul României înseamnă a sluji poporul şi nu invers! Iar poporul are nevoie de „pâine nu de vorbe!"

Campionatul Național de Catan, finala pe țară

Cei mai buni colonişti de la etapele locale ale Campionatului Național de Catan, se vor reîntâlni la Braşov, la finala Campionatului Național de Catan, în data de 3 noiembrie 2012.

Etapele locale s-au desfăşurat în 9 oraşe din țară: Bucureşti, Braşov, Iaşi, Timişoara, Piteşti, Târgu Mureş, Cluj, Sibiu şi Oradea. Aceste etape încă nu s-au încheiat.

Campionatul Național de Catan este la a VI-a ediție, fiind disputat în premieră în oraşul Braşov. La această finală, sunt aşteptate 50 de persoane, dintre care şi 6 reprezentanți ai oraşului Braşov. Campionul național şi vicecampionul vor reprezenta România la Campionatul European Catan din 2013!

Ce este Catan-ul?

Jocul "Coloniştii din Catan" a început să cucerească lumea jocurilor de societate în 1995, când a fost creat de Klaus Teuber în Germania. În doar câțiva ani, a devenit un adevărat joc clasic, precum Monopoly în 1935 sau Risk în 1959. Succesul său se datorează interactivității sporite dintre jucători şi faptului că tabla de joc îşi schimbă aspectul mereu, în funcție de aşezarea cartonaşelor (astfel practic fiecare partidă este diferită).

Coloniştii din Catan este primul joc de societate modern care a apărut şi în limba română. Desigur, asemenea tuturor jocurilor celebre, şi acesta are extensii, datorită cărora jocul poate deveni mai variat şi mai palpitant.

Au fost publicate versiuni care se pot juca şi separat de jocul de bază; tematica şi regulile acestora diferă într-o măsură mai mică sau mai mare de cele ale jocului original. Printre aceste jocuri se numără, de exemplu, Kampf um Rom, Candamir şi Elasund.

Regulile jocului

Jucătorii îşi asumă rolul de colonişti, fiecare încearcă să construiască şi să dezvolte oraşele lor în timp ce tranzacționează şi acumulează resurse. Jucătorii sunt recompensați cu puncte odată cu dezvoltarea proprilor oraşe. Primul care ajunge la un anumit număr de puncte este câştigătorul.

PANOURI RADIANTE CU INFRAROŞU
SISTEMUL DE ÎNCĂLZIRE AL VIITORULUI
SUNJOY – ORIGINALUL
Până la 50%
REDUCEREA CHELTUIELILOR DE ÎNCĂLZIRE!

AVANTAJE:
1. CEL MAI EFICIENT MOD DE ÎNCĂLZIRE, cu un randament de peste 96% şi un consum cu peste 20% mai mic decât orice alt sistem de încălzire
2. Efect antibacterian – elimină 99% din viruşi, microbi, bacterii
3. Efect therapeutic important
4. Menține umiditatea în parametrii optimi – elimină igrasia şi condensul
5. Montaj simplu şi rapid pe perete sau tavan – costuri minime
6. Funcționează pe bază de curent electric – 220V, la priză, fără nici o modificare la rețeaua existentă
7. Fără aprobări, fără autorizatii, fără proiect
8. Nu necesită service, întreținere, curățat de calcar, consumabile, etc.
9. Fără risc de asfixiere, incendiu, electrocutare sau explozie
10. Confort termic total – fiecare cameră cu termostatul ei, temperatură uniformă în orice colț al camerei
11. Fără emisii de gaze, nu consumă oxigen
12. Omologate de către cele mai importante instituții de profil din lume
13. TERMEN DE GARAȚIE 10 ani – durata medie de viață 25 ani

HELVETIC SRL
TEL: 0755098489;
0755098487
www.helvetic-impex.ro

Investiție amortizabilă în mai puțin de 3 ani!!