GAZETA BRAȘOVULUI .ro

Zilnic pe internet, săptămânal pe hârtie

Editor SC ABC Medianet Galaxy, anul I, numărul 21, săptămâna 11 - 17 iulie, 12 pagini, tiraj 15.000 de exemplare, tipărit SC T3 INFO SRL Sfântu Gheorghe

MICĂ PUBLICITATE
PRIN SMS
1442
Urmează instrucțiunile din pagina 10.

Brașovul pierde 90 de milioane €

▶ Noua putere blochează investiţii de anvergură pentru comunitatea locală: ocolitoarea municipiului, Transilvania Motorland și parcarea din Poiană paginile 4-5

Ocolitoarea municipiului - 63 mil. €

Transilvania Motorland - 20 mil. €

Parcarea din Poiană - 7 mil. €

Unde ne sunt sașii?

▶ După câțiva zeci de ani, etnicii germani au reușit, la alegerile locale din iunie, să revină în conducerea orașului și a județului paginile 8-9

PASAJUL, GATA LA SFÂRȘITUL ANULUI

Pasajul peste calea ferată de la capătul străzii Independenţei ar putea fi terminat până la sfârşitul acestui an, în avans faţă de termenul programat iniţial pentru februarie 2013.

PAG. 2

CE POT FACE CEI CARE NU AU LUAT BACUL?

Absolvenții de liceu care nu au promovat bacalaureatul din această sesiune se pot înscrie la mai multe școli postliceale unde nu au nevoie de diplomă sau pot intra în șomaj.

PAG. 3

BRAȘOVUL, FRUNTAȘ ÎN ADMINISTRAȚIA LOCALĂ

Institutul pentru Politici Publice a măsurat performanţa primăriilor în mandatul 2008-2012, în furnizarea de servicii publice către cetăţeni. Municipiul Brașov este fruntaș.

PAG. 6

ÎNCEPE CAMPIONATUL NAȚIONAL DE DRIFT

Asociaţia Româna de Drift vă invită în weekendul 14-15 iulie, la Prejmer Circuit, la runda a 5-a a Campionatului Naţional De Drift, GTT DRIFT CHAMPIONSHIP 2012.

PAG. 12

Piața Sfatului se va transforma pentru o săptămână, până pe 15 iulie, într-un imens cinematograf în aer liber. În fiecare seară, începând cu ora 21.30, cinefilii vor putea viziona, pe cel mai mare ecran gonflabil existent în România, pelicule de referință, realizate în ultimii ani, filme laureate la diferite festivaluri internaționale.

Dorin Lazăr Maior, promovat de PSD

▶ Numit secretar executiv al PSD pe probleme de revoluționari, Maior conduce acum cu succes mitingurile anti-Băsescu din Piața Victoriei din București

La 20 de ani de la Revoluţie, adevăraţii eroi ai acelor zile s-au multiplicat, în două decenii, ajungându-se la aproximativ 20.000 de revoluţionari, dintre care 14.000 au dreptul la indemnizaţii lunare de 1.800 de lei. La început n-au fost decât vreo 3.000, apoi 7.000, iar prin 1997 ajunseseră la 19.000. Apogeul a fost în perioada în care Bebe Ivanovici a fost „şeful revoluţionarilor" – 32.000 de certificate erau valabile.

Zeci de certificate anulate

Anul trecut pe vremea asta, zeci de certificate de revoluționari au fost anulate, după ce Consiliului Naţional de Studiere a Arhivelor Securităţii a stabilit că deţinătorii lor au făcut poliţie politică. Imediat după aceea, guvernul Boc a decis anularea tuturor drepturilor revolu-ționarilor începând cu 1 ianuarie 2012, motivând că trebuie făcute economii la bugetul de stat.

Decizia guvernului PDL a stârnit un val de nemulțumire în rândul revoluționarilor care ar fi vrut să se facă anchete serioase și să le fie retrase certificatele de revoluționari și toate drepturile aferente celor care le-au obținut în mod fraudulos. În schimb, Boc a ales varianta cea mai simplă: n-a anulat niciun certificat, în schimb a anulat drepturile tuturor celor are aveau certificate.

Maior, organizatorul de mitinguri

Reacțiile nu s-au lăsat mult așteptate, iar la mitingurile de protest organizate în luna ianuarie, împotriva măsurilor de austeritate impuse de Guvern, revoluționarii s-au aflat în prima linie. Cel puțin la Brașov, unde Dorin Lazăr Maior a fost fost „motorul" protestelor.

Gestul său nu a rămas fără ecou, acum câteva zile fiind numit secretar executiv al PSD pe probleme de revoluționari. Asta după ce guvernul Ponta a decis să le redea revoluționarilor toate drepturile anulate de Boc. „Numirea lui Maior este binevenită. Aceasta va intări structurile organizatorice ale PSD și întărește protocolul pe care PSD l-a semnat anul trecut cu Blocul Național al Revoluționarilor", susține Codrin Ștefănescu, secretarul Consiliului Național al PSD

Drept mulțumire, Maior a ieșit din nou în stradă, fiind cel mai înfocat protestatar la mitingurile organizate zilele acestea în Piața Victoriei din București, susținând înlăturarea lui Băsescu de la conducerea țării.

▶ Care sunt drepturile revoluționarilor?

Cei care sunt revoluţionari pot beneficia de loc gratuit în cimitir, de servicii medicale, medicamente compensate şi chiar de transport gratuit. Mai mult, un asemenea certificat dă dreptul celui care îl deţine să primească o casă în chirie de la stat sau să o cumpere cu o sumă modică. Aceştia pot deveni proprietari a peste 10.000 de metri pătraţi de teren în afara localităţii şi să ia de la primărie şi 500 de metri pătraţi în localitate. Totuşi, pământul nu poate fi înstrăinat timp de 10 ani.

Legea Recunoştinţei la acordarea unei subvenţii egale cu 50% din dobânda aferentă unui credit bancar de până la 20.000 de euro, contractat pentru cumpărarea sau construirea unei locuinţe în localitatea de domiciliu, şi chiar la ajutor financiar pentru achiziţionarea rechizitelor şcolare ale membriilor familiei. Asta, dacă venitul lunar este mai mic sau egal cu salariul mediu brut pe economie.

Primăriile mai sunt obligate să le dea spaţii comerciale, iar Casele de Pensii sunt obligate să asigure plata tratamentelor medicale ale revoluţionarilor în spitale, policlinici şi în staţiunile balneoclimaterice. Nici taxele pentru servicile publice de radiodifuziune şi tv şi impozitul pentru casă nu le mai plătesc aceştia. Cei cu invaliditate locomotorie pot primi gratuit o maşină adaptată nevoilor.

Pasajul Independenței va fi gata până la sfârşitul anului

Pasajul peste calea ferată de la capătul străzii Independenţei ar putea fi terminat până la sfârşitul acestui an, în avans faţă de termenul programat iniţial pentru februarie 2013.

„Suntem într-o fază foarte avansată. Au fost executate lucrări la fundaţia pasajului şi a fost încheiată operaţiunea de instalare a pilonilor de susţinere. Este în curs de finalizare şi montarea grinzilor. Avem un avans de o lună şi jumătate-două faţă de graficul de lucrări stabilit, am depăşit etapele grele şi tocmai de aceea mă declar optimist în vederea finalizării lucrărilor înainte de termen, până la sfârşitul acestui an", a afirmat primarul George Scripcaru.

Intră podul Fartec în şantier

El a precizat că în scurt timp vor începe şi lucrările de dublare a pasajului Fartec: „Vom încerca să corelăm aceste două proiecte importante pentru infrastructura din Braşov. Construcţia pasajului de pe strada Independenţei este un proiect inclus în Planul Integrat de Dezvoltare al Polului de Creştere Braşov, iar o dată cu finalizarea lui vom face şi resistematizarea circulaţiei în zonă".

Legătură între Bartolomeu şi Triaj

Pasajul din zona Independenţei va avea o lungime de 671 de metri şi două benzi de circulaţie peste calea ferată Braşov-Sighişoara. Obiectivul va fi dotat cu nouă deschideri, cu o lungime totală de 256 de metri, şi va sistematiza circulaţia din zona Tractorul.

Astfel, vor fi executate bretele de legătură pentru racordarea străzii Independenţei cu străzile Gloriei şi Aluminiului. Vor exista, de asemenea, bretele de legătură şi pentru legarea străzilor Buzeşti şi Grigore Ureche, precum şi cu pasajul Fartec. Valoarea totală a acestei investiţii este de 25,4 milioane de lei şi este finanţată prin Programul Operaţional Regional „Poli urbani de creştere".

Acest obiectiv face parte dintr-o amplă strategie de fluidizare a traficului, care mai cuprinde dublarea pasajului Fartec şi a drumului de acces spre Zona Economică „Coresi" (care leagă Triajul de cartierul Tractorul).

După ce vor fi terminate cele trei obiective se va crea o rută alternativă care va lega zonele Craiter-Triaj, Coresi, Tractorul şi Bartolomeu, deviindu-se astfel o parte a traficului rutier de pe Hărmanului şi Gării.

A început construcția giratoriului de la „Hidro"

Dezvoltatorul imobiliar care intenţionează construirea unui centru comercial pe amplasamentul fostei uzine Hidromecanica a demarat, la sfârşitul săptămânii trecute, lucrările de amenajare a noului sens giratoriu din zonă. Acesta urmând a fi situat la intersecţia Mihail Kogălniceanu, Iuliu Maniu şi 15 Noiembrie.

„Giraţia va fi realizată pentru a se crea căile de acces către noul obiectiv şi nu va fi afectat traficul spre cartierele Astra, Răcădău, Florilor şi Scriitorilor. Pe cele trei artere de circulaţie vor fi păstrate sensurile de circulaţie", a explicat şefului Direcţiei Tehnice din Primăria Braşov, Attila Radnoti.

Stația RAT a fost mutată

Pe de altă parte, purtătorul de cuvânt al municipalităţii, Sorin Toarcea, a afirmat că o dată cu începerea lucrărilor la noul sens giratoriu, traficul rutier din zonă va fi restricţionat: „Într-o primă fază a fost mutată staţia RAT de la Hidromecanica. De asemenea, vor fi închise, pe rând, câte o bandă pe sensul de mers". Termenul pentru finalizarea lucrărilor este de 45 de zile.

Cardiologul Horațiu Rus a ajuns în fața judecătorilor

Procurorii DIICOT Braşov au finalizat rechizitoriul în cazul proxeneţilor care au traficat mai mulţi minori, în două cluburi din Braşov, şi au dispus trimiterea lor în judecată. Printre cei care vor da socoteală în faţa instanţei se numără şi cardiologul Horaţiu Rus.

Ancheta a stabilit că medicul a întreţinut relaţii sexuale de tip homosexual cu doi dintre pacienţii săi, aflaţi sub tratament, exercitând asupra lor o violenţă psihologică. Mai exact, acei copii, cardiaci fiind, se aflau sub tratament. Pentru că nu aveau bani să-şi cumpere medicamentele, Rus îi condiţiona, oferindu-le tratamentul în schimbul întreţinerii unor raporturi sexuale.

Alături de Horaţiu Rus, procurorii i-au mai trimis în judecată pe Dodo Ferenc, Sebastian-Daniel Măciucă, Ovidiu Florentin Borşan, Valentin Lazarovici, Traian Dumitru Cojocaru şi Daniel-Ioan Ene.

Corul de Tineret Bach al Bisericii Negre (Jugendbachchor) va reprezenta România la Festivalul Internațional „Donaufest", de la Ulm (Germania), în perioada 10-15 iulie. Festivalul bianual reuneşte artişti şi spectatori din țările riverane Dunării, în dorința de a aduce împreună oamenii diferitelor culturi.

Bilet electronic la RAT Braşov

▶ Viitoarele carduri pentru călători vor fi reîncărcate în stații

Primăria Braşov pregăteşte implementarea celui mai modern sistem de management al transportului în comun din România, similar celui din Bucureşti. Astfel, biletele şi abonamentele actuale vor fi înlocuite cu nişte carduri electronice reîncărcabile. În 30 de staţii RAT vor fi instalate automate de vânzare a cardurilor ce pot fi „încărcate" cu un anumit număr de călătorii. „Când sunt epuizate călătoriile, cardul poate fi reîncărcat", a explicat şeful Serviciului Informatic din Primăria Braşov, Gabriela Vlad. Ea a spus şi că proiectul prevede ca în 34 de staţii să fie amenajate puncte de vânzare şi reîncărcare a abonamentelor electronice personalizate: „Vor fi amenajate şi 12 puncte unde operatorii vor vinde biletele electronice", afirmând că un card reîncărcabil ar putea costa în jur de 70 de eurocenţi.

▲ Braşovenii şi turiştii vor avea parte de un transport în comun la nivel occidental

Controlori cu scannere

Pe de altă parte, în autobuze vor fi montate validatoare speciale pentru noile tichete de călătorie, sisteme GPS şi dispozitive pentru „undă verde", care vor permite reducerea timpului de aşteptare în intersecţiile semaforizate. Controlorii vor fi şi ei dotaţi cu scannere, cu ajutorul cărora pot verifica dacă tichetele electronice au fost validate, dar şi cu aparatura necesară tipăririi biletelor contravenţionale. Reprezentanta Primăriei a mai afirmat că în 119 staţii RAT vor exista panouri electronice de informare, pe care vor fi afişate graficele de circulaţie ale mijloacelor de transport în comun şi vor fi anunţate următoarele autobuze. „Prin implementarea acestor sisteme conducerea RAT va obţine informaţii exacte privind numărul de călători, gradul de încărcare a autobuzelor sau timpul în care este parcurs un traseu. În acest mod, cursele vor fi mai bine dimensionate", a explicat Gabriela Vlad.

Pas spre „portofelul electronic"

Primarul Braşovului, George Scripcaru, a declarat că, pentru municipalitate, „acesta este un proiect extrem de important. Din punctul nostru de vedere, transportul în comun reprezintă cea mai bună soluţie pentru a călători în oraş. Prin implementarea acestui sistem încercăm, pe de o parte, să optimizăm modul de gestionare a parcului auto al RAT, iar pe de altă parte, să punem la dispoziţia braşovenilor şi turiştilor cele mai facile instrumente pentru a călători în condiţii civilizate".

▶ Card de reduceri de la CFR

Cardul poate fi procurat de la staţiile sau agenţiile de voiaj CFR, la preţul de 80 lei, și oferă o reducere de 25% pentru biletele de tren. Acesta este nominal şi netransmisibil, şi are o perioadă de valabilitate de un an de zile. Reducerea se aplică numai la biletele achiziţonate de la casele de bilete din gări şi agenţiile de voiaj şi nu se cumulează cu alte facilităţi sau reduceri stabilite.

Sprijin nerambursabil pentru „Ținutul Bârsei"

Grupul de Acţiune Locală (GAL) „Ţinutul Bârsei" îi aşteaptă pe localnicii din Hărman, Bod, Sânpetru, Hălchiu, Crizbav, Feldioara şi Dumbrăviţa, dar și pe cei din Vâlcele şi Hăghig, județul Covasna, cu planuri de afaceri pentru înfiinţarea unor microîntreprinderi care să ducă la creşterea calităţii vieţii din localităţile respective. GAL „Ţinutul Bârsei" a lansat un apel de selecţie de proiecte, urmând să acorde un sprijin total de 548.800 de euro pentru crearea şi dezvoltarea de microintreprinderi. Un alt apel la proiecte vizează sprijinul acordat fermelor agricole de semi-subzistenţă, fiecare gospodărie având posibilitatea de a obţine suvbenţii de 1.500 de euro anual din bugetul total de 187.500 de euro. Solicitările pot fi depuse în cursul lunii iulie.

548.800 euro pentru micile afaceri

Suma maximă nerambursabilă pe care o poate primi un investitor variază între 5.000 euro şi 200.000 de euro. Cu aceşti bani se pot realiza investiţii nonagricole în industria uşoară (pielărie, încălţă-minte, lână, blană, tricotaje, produse de uz gospodăresc, produse odorizante), în activităţi de procesarea industrială a produselor lemnoase sau în mecanica fină, ansamblare maşini, unelte şi obiecte casnice ori producerea de ambalaje. Prin această măsură, GAL „Ţinutul Bârsei" finanţează şi investiţiile pentru dezvoltarea activităţilor meşteşugăreşti, de artizanat şi a altor activităţi tradiţionale non-agricole cu specific local, precum şi marketingul acestora.

Întreprinzătorii pot solicita bani şi pentru servicii oferite populaţiei din mediul rural. Aceste servicii pot fi, de exemplu, de croitorie, frizerie, cizmărie, servicii de conectare şi difuzare internet, servicii de mecanizare şi transport-altele decât achiziţia mijloacelor de transport, protecţie fitosanitară, servicii sanitar-veterinare sau servicii de reparaţii maşini, unelte şi obiecte casnice.

Aceeaşi măsură finanţează şi proiectele ce vizează achiziţionarea echipamentelor de producere a energiei din surse regenerabile, altele decât biocombustibili. „Estimăm că intreprinzătorii vor accesa în medie 50.000-80.000 de euro pe fiecare proiect. Suma pe care o primesc va reprezenta însă maxim 70% din valoarea totală a investiţiei pentru dezvoltarea unei afaceri", a precizat responsabilul GAL „Ţinutul Bârsei", Cătălin Frangulea.

Cine nu a promovat Bacul poate alege şcolile postliceale

În judeţul Braşov există 16 şcoli care au, în total, 21 de clase de postliceală, potrivit planului de şcolarizare publicat pe site-ul Inspectoratului Şcolar Judeţean Braşov. Sunt disponibile 600 de locuri. Nouă dintre şcoli sunt în municipiul Braşov, restul fiind în Codlea, Făgăraş, Prejmer, Râşnov, Săcele şi Victoria.

Printre specializările pe care candidaţii le pot alege se numără sănătate şi asistenţă pedagogică, turism, mecanică, electronică, informatică, agricultură etc. Înscrierile se vor face până în toamnă. Cursurile durează între un an şi jumătate şi trei ani, în funcţie de domeniu, iar la final, absolvenţii vor primi şi certificate.

Singura şcoală postliceală în care Bacalaureatul este necesar este Colegiul Grigore Antipa din Braşov, care pregăteşte asistenţi medicali.

DENUMIRE UNTATE SCOLARA	DOMENIUL	CALIFICARE PROFESIONALA	NR. CLASE	TOTAL ELEVI
COLEGIUL DE STIINTE"GRIGORE ANTIPA" BRASOV	SANATATE SI ASISTENTA PEDAGOGICA	ASISTENT MEDICAL GENERALIST	2	60
COLEGIUL NATIONAL ECONOMIC ANDREI EARSEANU	TURISM	ASISTENT DE GESTIUNE IN UNITATI DE CAZARE SI ALIMENTATIE	1	30
COLEGIUL NATIONAL ECONOMIC ANDREI EARSEANU	TURISM	ORGANIZATOR DE CONFERINTE CONGRESE, TARGURI SI EXPOZITII	1	30
COLEGIUL TEHNIC „MIRCEA CRISTEA„	MECANICA	OPERATOR LA MASINI UNELTE CU COMANDA NUMERICA	1	30
COLEGIUL TEHNIC „MIRCEA CRISTEA„	ELECTRONICA	ELECTRONIST ELECTRONICA INDUSTRIALA	1	30
COLEGIUL "EMIL RACOVITA"	PRO˜ECTIA MEDIULUI	TEHNICIAN PROTECTIA MEDIULUI	1	30
COLEGIUL TEHNIC MARIA BAIULESCU	TEXTILE PIELARIE	DESIGNER VESTIMENTAR	1	30
GRUP SCOLAR SILVIC DR NICOLAE RUCAREANU	SILVICULTURA	TEHNICIAN SILVIC	1	30
COLEGIUL TEHNIC "TRANSILVANIA"	MECANICA	TEHNICIAN TEHNOLOG MECANIC	1	30
COLEGIUL TEHNIC DE TRANSPORTURI BRASOV	INFORMATICA	TEHNICIAN INFRAS˜RUCTURA RETELE DE TELECOMUNICATII	1	30
COLEGIUL TEHNIC DE TRANSPORTURI BRASOV	TRANSPORTURI	MAISTRU ELECTROMECANIC LOCOMOTIVE	1	30
COLEGIUL TEHNIC REMUS RADULET	INFORMATICA	TEHNICIAN ECHIPAMENTE DE CALCUL	1	30
COLEGIUL TEHNIC REMUS RADULET	ENERGETIC	MAISTRU CENTRALE INS˜ALA˜II SI RETELE ELECTRICE	1	30
C.T. SIMION MEHEDINŢI	INDUSTRIE ALIMENTARĂ	TEHNICIAN CONTROLUL CALITĂŢII PRODUSELOR AGROALIMENTARE	1	30
GRUP SCOLAR AGRICOL"AV.DR.IOAN SENCHEA"	AGRICULTURA	TEHNICIAN ACTIVITATI DE AGROTURISM MONTAN	1	30
GRUP SCOLAR AGRICOL"AV.DR.IOAN SENCHEA"	AGRICULTURA	TEHNICIAN CADASTRU FUNCIAR-TOPOGRAF	1	30
COLEGIUL AUREL VAJOLI	INFORMATICA	ADMINISTRATOR RETELE LOCALE SI DE COMUNICATII	1	30
COLEGIUL PENTRU AGRICULTURĂ ŞI INDUSTRIE ALIMENTARĂ " ŢARA BÂRSEI"	AGRICULTURA	TEHNICIAN ACTIVITĂŢI DE AGROTURISM MONTAN	1	30
GRUP SCOLAR INDUSTRIAL RASNOV	MECANICA	TEHNICIAN OPERATOR PE MASINI CU COMANDA NUMERICA	1	30
GRUP SCOLAR VICTOR JINGA	ECONOMIC	ASISTENT DE GESTIUNE	1	30
COLEGIUL TEHNIC "DR.ALEXANDRU BARBAT"	PRO˜ECTIA MEDIULUI	TEHNICIAN LABORANT PENTRU PROTECTIA CALITATII MEDIULUI	1	30

Absolvenții se pot înscrie la AJOFM în 60 de zile

Agenţia Judeţeană pentru Ocuparea Forţei de Muncă Braşov atrage atenţia absolvenţilor de învăţământ din judeţul Braşov – promoţia 2012 despre faptul că trebuie să se înregistreze în termen de 60 de zile de la absolvire la Agenţia de Ocupare a Forţei de Munca, din raza căreia îşi au domiciliul pentru a fi luaţi în evidenţă ca persoană în căutarea unui loc de muncă.

Acest termen se calculează începând cu data de 01 a lunii următoare celei înscrise pe actul de absolvire, iar nerespectarea acestuia atrage după sine anularea dreptului de a beneficia de indemnizaţie de şomaj.

Dreptul la indemnizaţie se deschide după expirarea celor 60 de zile, pentru persoanele înregistrate, în urma unei cereri şi a actualizării actelor depuse la dosar.

Înregistrarea absolvenţilor ca persoane în căutarea unui loc de muncă se realizează la

sediul AJOFM Braşov din str. Lungă nr.1A, camera 14, şi la toate punctele de lucru ale AJOFM Braşov din localităţile Făgăraş, Codlea, Rupea, Râşnov, Zărneşti şi Săcele. Dosarul de înscriere trebuie să conţină cartea de identitate în copie și original, actul de studii sau adeverință din care să reiasă că este absolvent al promoției 2012 (copie și original), adeverință de la medicul de familie pe care să fie specificat „apt pentru muncă" sau eventuale restricţii medicale și un dosar plic.

Se repetă povestea? **În anii 2000-2004, când Braşovul era condus de un primar liberal - aflat la acea dată în opoziție cu PSD – puterea a ignorat cu bună ştiință dezvoltarea municipiului. În aceea perioadă s-a ales praful de toate marile platforme industriale. În acest timp, Consiliul Local bloca în permanență deciziile executivului, ajungând în final să se substituie acestuia.**

Braşovul pierde 90

Noua putere politică a blocat investiţii de anvergură

Transilvania Motorland și parcarea din Poiana Mică

George Scripcaru și consilierii PD-L au fost făcuți să părăsească prima ședință operativă a noului Consiliu Local

Săptămâna trecută a fost una neagră pentru dezvoltarea municipiului Braşov. Noua majoritate din Consiliul Local şi proaspătul guvern Ponta au blocat 3 proiecte importante, în valoare aproximativă de 90 de milioane de euro.

Se repetă povestea din 2000-2004

Efectele economice ale noii situații politice sunt parcă aceleași cu cele din perioada 2000-2004 când „cooperativa" din Consiliul Local bloca orice proiect al Primăriei, iar guvernul Năstase ignora cu bunăștiință degradarea situației industriei brașovene. Încă de la prima ședință a noului deliberativ local, Braşovului îi sunt refuzate investiţii uriaşe din fonduri europene fără nici o justificare serioasă. Votul noilor consilieri au avut exclusiv motive populiste și politicianiste. În acest timp, executivul de la Bucureşti tărăgănează proiecte vitale pentru dezvoltarea Braşovului, aflate în plină derulare. De altfel, prima ședință a noului Consiliu Local s-a terminat printr-un scandal care a dus la părăsirea sălii de către consilierii PD-L.

Scripcaru şi consilierii pedelişti au părăsit şedinţa

Prima şedinţă de lucru a Consiliului Local al municipiului Braşov, care a avut loc vineri, s-a terminat cu scandal. Adrian Gabor, fostul viceprimar, şi-a depus în aceeaşi zi, la secretariatul primăriei, demisia din CL, pentru a-şi putea exercita mandatul de consilier judeţean. Următorii pe lista de propuneri a PDL Braşov pentru Consiliul Local au fost Gheorghe Tănase, Gabriela Urse şi Carmen Ionescu. Niciunul dintre cei trei supleanţi nu a ocupat însă locul lăsat liber în CL, neavând sprijinul politic al partidului. Următorul candidat PDL, Mihai Ioniţă, avizat de Comisia de validare, a fost respins de majoritatea USL - PPDD - UDMR din CL. Singurul care s-a abţinut de la o decizie a fost reprezentantul FDGR, Christian Macedonschi. Consilierii locali ai PDL şi primarul George Scripcaru au decis să părăsească şedinţa în semn de protest. Lucrările au continuat însă şi după ce pedeliştii au plecat, deoarece erau suficienţi aleşi locali pentru a vota hotărâri ce puteau fi aprobate cu majoritate simplă.

Frână proiectului „Transilvania Motorland"

Rămaşi singuri, consilierii noii majorități din Consiliul Local, au luat la ţintă investiţia ce ar urma să fie făcută la Tărulngeni, „Transilvania Motorland", printr-o colaborare dintre primăriile din Braşov şi Tărlungeni. Reprezentanţii PSD, PNL, PC şi PP-DD au amânat votarea a trei hotărâri care vizau derularea proiectului Centrului de dezvoltare şi cercetare aplicată „Transilvania Motorland". Această amânare echivalează cu o respingere deoarece documentaţia proiectului trebuia depusă în 13 iulie la Autoritatea de management pentru Programul Operaţional Regional pentru a beneficia de fonduri europene.

50% din investiție, bani europeni

Valoarea investiţiei este de 20 de milioane de euro din care 50% sunt bani europeni. „Termenul-limită pentru trimiterea către Autoritatea de management pentru POR a hotărârilor de Consiliu Local este 13 iulie. Este un proiect la care se lucrează de mai bine de doi ani, a fost susţinut de toate guvernele, indiferent de culoarea lor politică, iar acum, pe ultima sută de metri suntem pe cale să pierdem peste 20 de milioane de euro", a declarat Bogdan Marinescu, unul dintre investitori. Motivul invocat de liderul grupului majoritar de consilieri, social-democratul Mihai Ghirdă, a fost că în forul deliberativ local sunt mulţi aleşi noi, care nu au avut timp să analizeze documentaţia aferentă acestei investiţii. Cu toate acestea, proiectul este foarte cunoscut de opinia publică braşoveană. Presa locală a relatat pe larg despre acest proiect încă de la demararea lui, iar detaliile tehnice şi financiare au fost prezentate de investitori şi primărie pe larg, în numeroase conferinţe de presă.

Centru de studii şi cercetări avangardist

Motorland reprezintă un centru de studii şi cercetări de avangardă în domeniul autovehiculelor rutiere care va fi mai mare ca Hungaroring. Centrul de cercetare care ar urma să fie construit împreună cu pista va funcţiona în colaborare cu Universitatea „Transilvania", secţia Autovehicule Rutiere, urmând ca pe circuit să fie testate maşini şi motoare noi. Macheta circuitului a fost realizată de Eberhard Tilke, cel mai renumit proiectant în ceea ce priveşte circuitele de viteză de pe mapamond. În locul în care urmează a fi amplasat proiectul există deja o pistă unde s-au testat camioanele

O nouă „cooperativă”. **În timpul fostelor guvernări pesediste, în Consiliul Local s-a format o majoritate interesată mai mult de blocarea inițiativelor primarului de atunci, decât de interesele generale ale comunității. Botezată de presă „cooperativa”, a înghețat aproape orice proiect de dezvoltare a municipiului. Unii dintre consilierii locali au ajuns să reprezinte interesele unor grupări subterane.**

de milioane de euro

pentru comunitatea locală: **ocolitoarea municipiului,**

Investițiile blocate de Consiliul Local şi de guvern

▶ Ocolitoarea municipiului

Ce reprezintă. Finalizarea și modernizarea șoselei de centură a municipiului Brașov.
Valoarea investiției. 53 de milioane de euro (Tronsonul I şi III în construcţie) și 10 milioane de euro (dublarea Tronsonului II).
Fonduri europene. 70% sunt fonduri europene Comisia Europeană prin Fondul European de Dezvoltare Regională, 30% sunt fonduri de la Guvern
Motivul blocării. Guvernul Ponta refuză să efectueze expropierile pentru Tronsonul II astfel că lucrările de la Tronsoanele I şi III vor fi sistate!

▶ Transilvania Motorland

Ce reprezintă. Centrul de studii şi cercetări de avangardă în domeniul autovehiculelor rutiere și Pista de Formula 2. Macheta circuitului a fost realizată GRATIS de Eberhard Tilke, cel mai renumit proiectant în ceea ce priveşte circuitele de viteză de pe mapamond, pentru că i-a plăcut Braşovul.
Valoarea investiției. 20 de milioane de euro, 50% fonduri europne, 50% suportate de Primăria Braşov şi Primăria Tărlungeni
Motivul blocării. USL Braşov a respins votarea a trei hotărâri ceea ce echivalează cu o respingere a proiectului. El trebuia depus în 13 iulie la Autoritatea de management pentru Programul Operaţional Regional pentru a beneficia de fonduri europene.

▶ Parcarea din Poiană

Ce reprezintă. Parcare cu 434 de locuri, plasată în Poiana Mică, care urmează să degreveze stațiunea Poiana Brașov, supraaglomerată cu mașini în timpul sezonului de iarnă.
Valoarea investiției. Realizarea proiectului urmează să coste 7 milioane de euro, din care 98% sunt fonduri europene.
Motivul blocării. USL a respins discuţia proiectului în ultima şedinţă de Consiliu Local, invocând necesitatea unui studiu de oportunitate. Și în iarna viitoare vom asista la blocaje şi trafic restricţionat în Poiana Braşov, din cauza neaccesării fondurilor.

din Uzinele Steagul Roşu, iar cei de la ACR au vrut, încă din anii 80, să facă un circuit.

Prototipurile create la Tărlungeni vor încorpora soluţii inovatoare de transport, de tipul motoarelor nepoluante, hibride şi electrice şi a noilor materiale compozite.

Parcarea din Poiană, trasă pe dreapta

Tot în şedinţa de vineri, useliştii au decis să amâne votul şi pentru construcţia parcării din Poiană pe motiv de „oportunitate”. „Doresc să fac un studiu de oportunitate a acestei investiţii” a declarat Cătălin Leonte, consilier PSD. „Este păcat că se doreşte blocarea acestui proiect. Prin această amânare riscăm ca nici iarna viitoare să nu putem oferii condiţii optime pentru turişti. Nu foloseşte nimănui să pierdem finanţări importante pentru dezvoltarea municipiului. S-a muncit mult timp la acest proiect şi s-au cheltuit bani pentru studiile necesare”, a declarat George Scripcaru, primarul Braşovului, pentru „Gazeta Braşovului”.

Alte fonduri europene refuzate de noul CL

Cătălin Leonte, fostul candidat la Primărie al PSD, nu a dat alte detalii privitoare la „studiul” pe care urmează să-l facă. Cu toate acestea, orice brașovean știe că stațiunea Poiana Brașov este supraaglomerată cu mașini, în timpul sezonului de schi, găsirea unui loc de parcare fiind o adevărată aventură. Proiectul parcării supraetajate din Poiana Mică prevede un terminal de transport public şi o parcare cu 434 de locuri de pentru autoturisme (dintre care 16 pentru persoane cu handicap). În exterior, vor exista şapte locuri pentru microbuze, două pentru autobuze şi şase pentru autocare.

Acest proiect este în valoare aproximativă de 7 milioane de euro, din care 98% sînt fonduri europene.

Ocolitoarea Braşovului, ocolită de guvern

Blocajele noii puteri politice nu s-au produs doar în Consiliul Local. Și la guvern, un important proiect de dezvoltare al municipiului Brașov este stopat. Săptămâna trecută Guvernul Ponta a refuzat să ia în dezbatere expropierile pentru dublarea tronsonului de ocolitoare II. Aceasta este o condiţie esenţială pentru continuarea lucrărilor la tronsoanele I şi III, condiţie impusă de Comisia Europeană prin Fondul European de Dezvoltare Regională. Nu poţi avea o ocolitoare care începe cu 4 benzi, apoi continuă cu două şi se termină în patru! Instituţia europeană menționată finanțează 70% din acest proiect care se ridică la 53 de milioane de euro. Restul de 30% este asigurat de Guvern.

În martie anul acesta, când au început lucrările la tronsoanele I şi III, fostul Ministru al Transporturilor Alexandru Nazare declara că „este pregătită și hotărârea de guvern pentru dublarea celui de-al doilea tronson”. Din păcate, situaţia politică nu a permis aplicarea acestei Hotărâri, iar Guvernul Ponta refuză prosteşte construcţia acestui obiectiv vital.

▶ Mihai Ioniță, pretextul scandalului

Mihai Ioniță fusese validat de comisia de specialitate, care a concluzionat că nu există aspecte de neeligibilitate, însă, colegii din USL nu au fost de acord cu propunerea PDL. Ioniţă a fost acuzat de comportament „indecent” în campania electorală dinaintea alegerilor din 10 iunie. Motivele celor care l-au invalidat au fost de-a dreptul hilare. Consilierul pesedist Răzvan Popa și-a manifestat supărarea pentru că Mihai Ioniță ar fi strigat după el „comunistule!” în timpul campaniei electorale. De asemenea, preşedintele de şedință, pesedistul Liviu Lupu s-a arătat indignat de faptul că Ioniță „a făcut rău și a instigat”. Ioniță are 31 de ani și este liderul organizației de tineret a PDL Brașov. Absolvent al Facultăţii de Jurnalism, tânărul pedelist a lucrat în presă încă de la 16 ani, la Prima TV, Radio1, Radio Braşov, ProFM şi PRO TV. În prezent, conduce o agenţie de publicitate şi media și este publisher al revistei 24-FUN.

Este o evaluare independentă şi, din câte ştiu, într-un singur loc suntem clasaţi mai slab, anume în ceea ce priveşte termoficarea, mai precis preţul gigacaloriei, dar datele folosite de IPP sunt de anul trecut".

George Scripcaru, primarul Braşovului

Braşovul este în topul administraţiilor locale din ţară

Institutul pentru Politici Publice (IPP) a dat publicităţii bilanţul de măsurare a performanţei primarilor în mandatul 2008-2012, în furnizarea de servicii publice către cetăţeni. În acest bilanţ, municipiul Braşov ocupă locuri de top în mai multe domenii.

Documentul prezintă informaţii detaliate despre calitatea şi costul principalelor servicii de utilităţi publice: alimentarea cu apă, canalizarea, salubrizarea, iluminatul public, termoficarea, administrarea spaţiilor verzi, infrastructura de drumuri. Bilanţul insistă şi asupra unor probleme structurale în managementul actual al serviciilor publice, precum şi asupra bugetelor în continuă creştere ale municipiilor reşedinţă de judeţ, pe care primarii au datoria de a le gestiona în mod responsabil, prin atragerea în continuare de fonduri nerambursabile şi păstrarea unui echilibru bugetar între gradul de îndatorare şi capacitatea financiară proprie.

„Este o evaluare independentă şi, din câte ştiu, într-un singur loc suntem clasaţi mai slab, anume în ceea ce priveşte termoficarea, mai precis preţul gigacaloriei, dar datele folosite de IPP sunt de anul trecut. De la 1 iunie 2012, prin scăderea acestui preţ la 170 de lei, ne-am îmbunătăţit substanţial clasarea. În rest, datele acestui bilanţ arată că am muncit bine, în folosul cetăţenilor Braşovului, că avem performanţe cu care, iată, ne laudă alţii. Noi, în Primărie, facem administraţie şi o facem bine, iar cetăţenii observă acest lucru", a apreciat primarul George Scripcaru.

MUNICIPIUL BRAŞOV

Performanţa economică a localităţii

	2008	Loc	2009	Loc	2010	Loc	2011	Loc
Evoluţia bugetului (mil lei constanţi)	488,5	6	581,6	3	506,5	4	512,63	2
Evoluţia veniturilor proprii locale pe locuitor (lei constanţi)	544	5	615	1	582	2	565,48	3
Ponderea veniturilor autonome în buget (%)	69,86%	2	59,72%	9	62,49%	8	58,48%	17
Ponderea veniturilor proprii în buget (%)	31%	1	29,4%	1	31,8%	3	30,55%	8
Evoluţia gradului de colectare a taxelor şi impozitelor (%)	95,5%	3	172,6%	1	94,8%	6	97,1%	6

Analiza a fost realizată de specialiştii de la Institutul pentru politici publice pe baza documentelor furnizate de primărie

Cel mai puţin îndatorat municipiu

Cu 100% din străzi beneficiind de iluminat public, Braşovul este primul în topul naţional. În municipiul nostru costul anual per capita cu iluminatul public este printre cele mai reduse din ţară: 14 lei, în scădere faţă de 2009, când era de 24 de lei. Spre comparaţie, la Drobeta Turnu Severin acest cost este de 56 de lei, la Focşani de 53 de lei, la Plioeşti de 41 de lei, la Sibiu de 31 de lei, la Timişoara de 24 de lei etc. Braşovul este printre foarte puţinele localităţi în care costul cu iluminatul public a scăzut substanţial în ultimii ani.

Preţ mic pentru repararea străzilor

În mandatul care a început în 2008, municipiul a înregistrat cel mai redus nivel al cheltuielilor cu modernizarea străzilor dintre toate reşedinţele de judeţ din România, cu doar 113 mii lei pe kilometru. Spre comparaţie, în Ploieşti s-au cheltuit 11.481 mii lei/km, în Galaţi 5.963 mii lei/km, în Timişoara 3191 lei/km, în Sf. Gheorghe 2163 lei/km ş.a.m.d. În privinţa ponderii străzilor modernizate în perioada 2008-2011, municipiul Braşov se clasează pe locul 5 în ţară, cu o medie de 25%.

La capitolul „colectarea selectivă a deşeurilor", municipiul Braşov ocupă locul 2 pe ţară, cu 26%, în condiţiile în care doar 9 municipii reşedinţă de judeţ au declarat, anul trecut, un procent al colectării selective mai mare de 5%.

Bilanţul IPP relevă că municipiul Braşov se situează pe primul loc în România la suprafaţa de spaţiu verde pe cap de locuitor, cu 29 de metri pătraţi (în 2011. Aceasta, în condiţiile în care media pe ţară, la nivelul tuturor municipiilor mari a fost de numai 13 mp. Norma europeană este de 26 de metri pătraţi şi este respectată de doar trei municipii.

Autonomie financiară ridicată

În clasamentul municipiilor (în afara Capitalei) care au cele mai mari bugete, Braşovul se situează pe locul al doilea, după Cluj, cu venituri de 597,8 milioane de lei în 2011, faţă de 488,4 milioane de lei în 2008. Din totalul bugetului local, veniturile proprii au o pondere însemnată: 31%, printre cele mai mari din municipiile analizate. Media veniturilor proprii în buget clasează Primăria Braşov pe locul secund în topul celor mai autonome administraţii locale, din punct de vedere financiar, la foarte mică distanţă (0,1%) de Arad. În clasamentul celor mai scumpe primării reşedinţă de judeţ, în ceea ce priveşte costurile serviciilor de utilitate publică, cea din Braşov se află pe un loc foarte bun: 35 din 39. Primăria Braşov stă bine şi la capitolul „Transparenţa autorităţilor publice locale", spre deosebire de autorităţile locale din alte oraşe (Miercurea-Ciuc, Galaţi, Constanţa, Cluj-Napoca, Bistriţa, Călăraşi, Piatra Neamţ) care au refuzat să dea publicităţii copii ale unor documente, fiind acţionate în instanţă de către IPP.

▶ Brasovul are un rating bun

Recent, agenţia de evaluare financiară Fitch Ratings a reconfirmat ratingul atribuit Primăriei Braşov pentru datoriile pe termen lung în valută şi lei la nivelul BBB-, iar cel pentru datoriile pe termen scurt la F3, cu perspectivă stabilă. „Ratingurile reflectă stabilitatea bugetului oraşului, în contextul politicii guvernamentale de sprijin al autorităţilor locale, dar şi concentrarea pe investiţii şi condiţiile economice incerte la nivel naţional şi european", se arată într-un comunicat al agenţiei de evaluare financiară. Creşterea veniturilor, susţinută de taxe şi subvenţii din partea statului, cuplate cu reorientarea cheltuielilor de la operaţionale la cele de capital au asigurat o îmbunătăţire majoră a balanţei operaţionale.

▶ S-au redus cheltuielile

Sustenabilitatea veniturilor operaţionale la actualul nivel record depinde de subvenţiile de stat. Cheltuielile operaţionale au fost reduse cu 22% în decurs de un an, primăria concentrându-se pe limitarea transferurilor către companii şi alte entităţi şi restructurarea administrativă. Numărul angajaţilor primăriei a scăzut de la 301 în 2010 la 256 la sfârşitul anului trecut, în conformitate cu reglementările guvernului. Primăria nu a făcut împrumuturi în 2011, iar planurile financiare nu prevăd noi credite. Datoriile directe vor rămâne în perioada 2012-2014 la actualul nivel de 170 milioane lei, se arată în comunicatul Fitch.

▶ Ce înseamnă calificativele obtinute

Un rating de credit evaluează bonitatea unui debitor, acesta putând fi o companie, guvern sau primărie. Este o evaluare făcută de o agenţie de rating de credit de capacitatea debitorului de a-şi plăti datoriei şi probabilitatea de intrare în incapacitate de plată. În stabilirea ratingului, agenţia utilizează informaţii calitative şi cantitative legate de instituţie, inclusiv date non-publice obţinute de analişti. Ratingurile de credit nu se bazează pe formule matematice. În schimb, agenţiile de rating utilizează experienţa pe care o au în a stabili ce informaţii publice şi private ar trebui să fie luate în considerare. Calificativele Finch Ratings acordate Primăriei Braşov au următoarele semnificaţii:

BBB – companie (instituţie) medie, cu evoluţie satisfăcătoare

F3 – capacitate adecvată a debitorului de a-şi îndeplini angajamentele financiare, însă condiţiile adverse pe termen lung pot afecta angajamentele de debitor.

Aquagym-ul începe să se impună ca unul dintre cele mai agreate şi practicate sporturi. El a apărut în Franța acum 50 de ani şi relativ repede s-a impus ca unul dintre cele mai căutate sporturi în toată lumea. Gimnastica în apă se adresează tuturor indiferent de vârstă şi indiferent de afecțiuni, chiar şi femeilor însărcinate până în 8 luni.

Gimnastica în apă, perfectă pe timp de vară

▶ Gimnastică în apă cuprinde elemente specific de fitness, jogging şi înot.

Se adresează tuturor categoriilor de vârstă, indiferent de nivelul cunoştinţelor de înot, chiar şi femeilor însărcinate. Condiţia fizică nu este o cerinţă şi nici nu trebuie să ştiţi să înotaţi, întrucât se folosesc obiecte ajutătoare şi echipamente specifice.

Aquagimnastica modelează foarte bine silueta şi este o armă eficientă împotriva celulitei.

MAI UŞOR DECÂT GIMNASTICA PE USCAT

Apa este ideală pentru mişcare, pentru că preia aproximativ 70% din greutatea corpului. În consecinţă, mişcările sunt mult uşurate, ceea ce face activitatea fizică mai plăcută, mai puţin epuizantă decât cea de pe uscat. „Pentru că o mare parte din greutatea corpului este preluată de apă, oasele, ligamentele şi articulaţiile sunt protejate, riscul de accidentare în timpul exerciţiilor fiind redus“, după cum explică specialiştii.

Totuşi, chiar dacă nu resimţim prea mult efortul susţinut, antrenamentul în apă este foarte intens pentru că întâmpinăm rezistenţa apei şi, pentru a ne menţine echilibrul, trebuie să încordăm muşchii mai intens. Efortul la care este supus organismul este mult mai mare decât la activitatea fizică desfăşurată pe sol.

Toate grupele musculare sunt implicate în aquagimnastică: muşchii spatelui, ai braţelor, abdomenului şi picioarelor. Dacă vrem să creştem forţa musculară, trebuie să efectuăm cu rapiditate exerciţiile de aquagimnastică, iar dacă ne-am propus să creştem mobilitatea articulaţiilor, ar trebui să facem lent exerciţiile.

DEZVOLTARE ARMONIOASĂ

Pentru copii, apa este o încântare, iar exerciţiile în apă sunt pentru ei foarte distractive. Prin urmare, în cazul lor putem îmbina foarte uşor utilul cu plăcutul. Gimnastica acvativă le este benefică, fiindcă îi ajută să se dezvolte armonios şi le îmbunătăţeşte calităţile motrice: forţa, rezistenţa, îndemânarea. Ea antrenează toate grupele musculare şi este chiar mai benefică decât înotul, este o modalitate de a scăpa de frica de apă, pentru copiii care nu ştiu să înoate. Aquagimnastica poate fi folosită şi pentru corectarea problemelor ortopedice sau tulburărilor de creştere la copii. Scoliozele sau cifozele pot fi remediate cu ajutorul gimnasticii în apă.

ÎN SARCINĂ

Toţi medicii obstetricieni recomandă gravidelor aquagimnastica, chiar din primele luni de sarcină. Pentru ele există cursuri speciale de gimnastică acvatică, cu ajutorul cărora poate fi limitată creşterea ponderală, pot fi ameliorate durerile de spate, senzaţia de picioare grele, pot fi menţinute mobilitatea articulară şi tonusul muscular.

Pentru că apa acţionează ca masajul, aquagimnastica este o metodă excelentă de a preveni tulburările circulatorii ale membrelor inferioare, frecvente în timpul sarcinii: edeme limfatice, varice. Gimnastica acvatică este benefică şi pentru tranzitul intestinal. Constipaţia, o problemă cu care mai toate gravidele se confruntă, poate fi prevenită cu aceste exerciţii în apă.

Problemele funcţionale ale aparatului locomotor (oase, muşchi articulaţii) pot fi tratate eficient cu gimnastică în apă. Dacă exerciţiile sunt efectuate sub supravegherea unui specialist în recuperare medicală (kinetoterapeut, fiziokinetoterapeut), vorbim de hidrokinetoterapie, o formă de tratament care utilizează apa în scop terapeutic. Ea poate fi indicată într-un număr mare de suferinţe ale aparatului locomotor: după intervenţii chirurgicale ale membrelor inferioare, pentru hernie de disc, după traumatisme musculare şi articulare, după entorse şi fracturi.

Pentru că apa are efect decontracturant, acest tip de gimnastică poate fi folosit cu succes în bolile reumatismale degenerative precum spondiloza, coxartroza, gonartroza, sau în afecţiunile reumatismale inflamatorii.

CONTRAINDICAŢII

Suferinzii de sinuzite, rinosinuzite şi alte probleme ale căilor respiratorii sau din sfera ORL pot avea de suferit, dacă există o diferenţă mare de temperatură când ies din bazin. Contraindicaţie la aquagimnastică au persoanele cu diverse leziuni cutanate, cu boli infecţioase precum varicelă, cu stări febrile, cu afecţiuni coronariene sau cu hipertensiune arterială instabilă. Suferinţe precum scleroza în plăci sau cancerul, contraindică, de asemenea, gimnastică în apă.

Unde ne sunt saşii?

▶ După câțiva zeci de ani, etnicii germani din Brașov au reușit, la alegerile locale din iunie, să revină în conducerea orașului și a județului

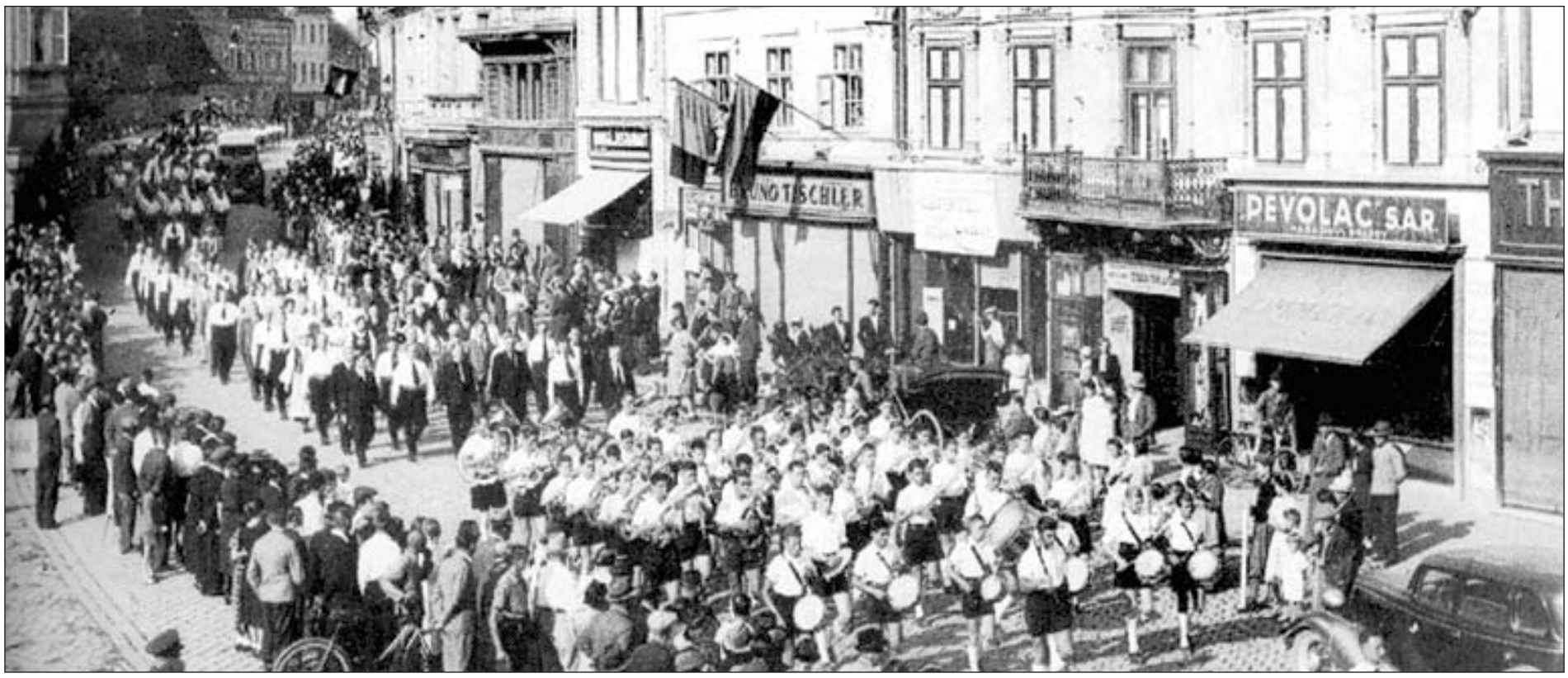

Defilare prin centrul Braşovului, în costume tradiţionale săseşti

Procesiune a saşilor

Banca săsească „Kronstädter Allgemeine Sparkasse" (Casa Generală de Economii din Braşov) a fost o prima instituţie de acest gen din Transilvania (clădirea se află încă pe strada Republicii)

Izolaţi, tăcuţi, cu modele de civilizaţie aparte, saşii din Braşov trăiesc aici de 800 de ani. Şi-au adus cu ei legile, portul, folclorul, limba, religia, tipul de organizare obştească. Chiar dacă, astăzi, doar câţiva dintre ei au mai rămas, modelul de civilizaţie săsească, au ajuns şi în comunităţile româneşti. Saşii transilvăneni (în germană Siebenbürger Sachsen, colocvial Sachsen) s-au stabilit în sudul şi în nord-estul Transilvaniei începând cu mijlocul secolului al XII-lea.

Aduşi de regele maghiar

Colonizarea saşilor în Transilvania a fost iniţiată de regele Géza al II-lea (1141-1162) al Ungariei, fiind justificată, în esenţă, prin raţiuni de ordin economic şi militar. Timp de câteva decenii, sarcina principală a coloniştilor germani a fost apărarea graniţei Regatului Ungar din sudul Transilvaniei. Procesul colonizării germane în Transilvania a continuat până spre sfârşitul secolului al XIII-lea şi începutul veacului următor. Cancelaria ungară a dat numele de saşi celor care au răspuns chemării regilor arpadieni. Mai întâi au fost colonizate zonele de nord-vest şi de nord din judeţul Braşov, organizate în cadrul scaunelor săseşti Cincu şi Rupea. La începutul secolului al XIII-lea, Ţara Bârsei a fost conferită ordinului cavalerilor teutoni, care în 14 ani de activitate a ridicat aici 5 cetăţi, pe lângă care a întemeiat 15 localităţi.

Brasovul, creația coloniştilor germani

Saşii erau supuşi regelui, adică direct puterii centrale, îşi păstrau dreptul cutumiar german şi-şi alegeau liber juzii. Chemaţi să apere Coroana, trebuia doar să predea cămării regale o parte din veniturile lor şi să îndeplinească obligaţia serviciului militar pentru rege. Potrivit Diplomei Andreene (1224), dată de Andrei al II-lea, saşii stabiliţi „de la Orăştie şi până la Drăuşeni" (localitate din judeţul Braşov) trebuia să fie un popor şi să asculte de un jude instalat de rege. Braşovul a devenit, şi datorită saşilor, cel mai mare centru urban al Transilvaniei, mai ales după formarea statelor feudale româneşti, cu care practică un comerţ intens. Meşteşugarii de aici s-au organizat în bresle, Braşovul fiind „un atelier pentru toate lucrurile".

Au fortificat Braşovul

Închişi în caste, saşii din Ardeal au trăit complet izolaţi faţă de populaţiile vecine. Dar ţăranii români au învăţat de la colonişti să înlocuiască lemnul şi chirpiciul cu cărămidă şi piatră. Începând cu secolul al XIV-lea, autonomia domeniului autoadministrat de saşi s-a extins neîntrerupt până ce, în 1486, Matei Corvin a poruncit unirea tuturor saşilor aflaţi pe „pământul crăiesc" în „Universitatea săsească" (Universitas Saxonum). Ei au constituit una din cele trei stări din Dietă, alături de nobilimea maghiară şi de stratul superior secuiesc. Din cauza pericolului otoman, saşii au construit în jurul bisericilor lor cetăţi. În Ţara Bârsei erau cele mai mari şi complexe monumente de acest fel din Transilvania. Braşovul a fost înconjurat de un puternic sistem de fortificaţii: ziduri, turnuri, bastioane, porţi şi şanţuri. O parte mai există şi astăzi.

Iluminism germanic

În secolul al XVI-lea, saşii au adoptat Reforma religioasă, reformatorul lor fiind marele umanist braşovean Johannes Honterus (1498-1549). El a reorganizat şcoala din Braşov în primul gimnaziu umanist al ţării şi a înfiinţat prima tipografie din ţările române. În timpul perioadei iluministe, privilegiile saşilor au fost pentru prima dată înlăturate temporar, iar în anul 1876 a fost înlăturată şi vechea lor autonomie administrativă. Instaurarea regimului austro-ungar în 1867 a avut efecte devastatoare asupra lor. În jumătatea estică (ungurească) a monarhiei chezaro-crăieşti au fost date multe legi împotriva tuturor ne-maghiarilor, forţându-i să ducă o luptă grea împotriva eforturilor de maghiarizare.

Prima bancă din România

În secolul al XIX-lea, în viaţa economică a Braşovului, saşii ocupau o pondere importantă în industria uşoară şi alimentară. Ei au avut o reţea de instituţii de credit, „Casa generală de economii din Braşov" (1835) fiind prima bancă de pe teritoriul ţării. Braşovul a fost locul de apariţie a unor importante reviste de cultură germană: „Die Karpathen" (1907 – 1914) şi „Klingsor" (1924 – 1938). La 8 ianuarie 1919, saşii şi-au declarat aderarea la noul stat român. În 1939, existau circa 750.000 de cetăţeni români de etnie germană.

Deportați în Siberia

La sfârşitul celui de-al Doilea Război Mondial, mulţi saşi au plecat din Braşov o dată cu retragerea armatei germane. Intervenţia Germaniei hitleriste în problemele minorităţii germane, strămutarea germanilor din Bucovina, Basarabia şi Dobrogea, instalarea unei conduceri naţionalist-socialiste în fruntea grupului etnic, înrolarea a 60.000 de germani în „Waffen-SS" au dus, după război, la deportarea a 70.000 de germani din

Braşovul a devenit, şi datorită saşilor, cel mai mare centru urban al Transilvaniei, mai ales după formarea statelor feudale româneşti, cu care practică un comerț intens. Meşteşugarii de aici s-au organizat în bresle, Braşovul fiind „un atelier pentru toate lucrurile“.

Dansuri tradiţionale săseşti

După 1990, multe sate săseşti din nordul judeţului au fost părăsite

Câteva dintre numeroasele cetăţi fortificate de saşi în Ţara Bârsei

România, bărbaţi şi femei, în lagărele sovietice, la muncă forţată. Autorităţile româneşti ale timpului n-au schiţat niciun gest de protecţie.

Deposedați de proprietăți

În martie 1945 s-a înfăptuit reforma agrară. Declarând toţi saşii colaboratori ai hitleriştilor, proprietăţile lor funciare au fost expropriate, inclusiv casele cu tot inventarul lor. În iunie 1948 a urmat naţionalizarea industriei, prin care şi industria săsească a fost lichidată. Tot în anul 1948, prin reforma învăţământului, şcolile germane au fost preluate de către stat. În anul 1950 s-a înfăptuit naţionalizarea caselor, mai ales ale saşilor. După deportările în Siberia, au urmat cele în Dobrogea şi Bărăgan. În 1950, germanii din România au reprimit dreptul de vot, dar abia în 1956 şi-au redobândit casele şi gospodăriile de la sate.

Comerț cu saşi

În 1967, ministrul Afacerilor Externe al României, Corneliu Mănescu, a semnat la Bonn actele privind stabilirea de relaţii diplomatice între Republica Socialistă România şi Republica Federativă Germania. Partea română a cerut ca RFG să plătească o taxă pentru fiecare cetăţean de origine germană care primea viză de emigrare. Între 1967 şi 1989 se estimează că au părăsit România, prin această formă de schimb, circa 200.000 de persoane. În octombrie 1985, săptămânalul german „Der Spiegel” a dezvăluit sumele de răscumpărare. Acestea variau în funcţie de specializare şi nivel de educaţie, de la 4.000 (un copil) şi 10.000 (absolvent de facultate) de mărci germane. Pentru un pensionar s-au plătit 6.000 DM.

Exod în Germania

O scurtă perioadă favorabilă naţionalităţilor conlocuitoare a fost la începutul anului 1971, când la Braşov s-a reînfiinţat Liceul „Johannes Honterus“. A urmat însă, în toamna aceluiaşi an, interzicerea folosirii numelor germane ale localităţilor. Până în 1989 populaţia germană a scăzut la aproximativ 250.000 de persoane. După 1978, tot mai mulţi saşi din judeţul Braşov au plecat în cadrul aşa-numitei „întregiri a familiilor“ la rudele lor din Germania. Sute de saşi din satele braşovene au emigrat în Germania. Unii au cerut azil politic prin anii ’80, iar alţii au plecat după Revoluţie.

Sate părăsite

Apogeul a fost atins în anii 1990-1991, odată cu liberalizarea călătoriilor peste graniţă. Casele mari, solide, cu porţi înalte din lemn au fost părăsite. Mesendorf, Beia, Viscri, Toarcla, Caţa, Drăuşeni, Hălchiu, Prejmer, Cristian sunt numai câteva locuri din care au plecat saşii. Se mai întorc vara. Stau o lună, două, în concediu. În restul anului casele sunt îngrijite de câte un vecin. Unele au rămas de izbeliște. Nu s-a mai îngrijit nimeni de ele. În unele locuri, în anii ’90, în casele părăsite s-au stabilit rromi, care locuiesc în condiţii mizere. În ultimii ani, mai multe fundaţii s-au preocupate de îngrijirea satelor săseşti din Transilvania, mai ales cele din nordul judeţului Braşov.

Şvabii

Şvabii sunt cetăţeni de identitate germană, dar vorbesc limba maghiară. S-au aşezat în Transilvania şi Banat în secolul al XIII-lea. Înainte de 1945 erau cam 100.000. Acum au rămas mai puţin de o treime, localizaţi mai ales în zona Satu-Mare. Anual, de 15 ani încoace, urmaşii coloniştilor germani plecaţi din landul Baden-Wurtenberg, aşa-zisa Şvăbie, acum 300 de ani, se întâlnesc în prima parte a lunii august, pentru aducere aminte în Germania.

Reformatorul

Statuia umanistului Honterus (1498-1549) a fost ridicată în urma unui concurs câştigat de „sculptorul berlinez, cu nume Scandinav, Harro Magnussen“, după cum spune cărturarul Sextil Puşcariu. Dezvelită în 1898, cu ocazia a 500 de ani de la naşterea marelui reformator, statuia a fost admirată de „saşii recunoscători din tot Ardealul, în cortejul impozant prin numărul participanţilor, îmbrăcaţi în mare parte în costume străvechi“. Honterus îşi latinizase numele „căci el se numise în tinereţe Honter, cuvântul săsesc pentru «şoc». Se născuse în Uliţa Neagră“, azi strada Nicolae Bălcescu nr. 40. Fiul tăbăcarului Aust Lederer a studiat la Viena. El a înfiinţat prima tipografie din Transilvania, la 1539, şi un gimnaziu umanist, în 1541. Prin scrierile sale, Honterus, devenit ulterior prim-preot evanghelic, a fost reformatorul saşilor, modelul de la Braşov fiind aplicat pe întreg teritoriul „Universităţii Săseşti“.

Evoluție demografică

1910: 800.000
1930: 633.488 (4,44%) (52.684 în Braşov şi Făgăraş)
1956: 384.708 (2,20%)
1966: 382.595 (2,00%)
1977: 359.109 (1,67%)
1992: 119.462 (0,52%), din care 111.301 germani, 1.843 saşi şi 6.292 şvabi. În judeţul Braşov erau 10.059.
2002: 59.764 etnici germani (0,27%), din care 4.418 sunt în jud. Braşov (0,75%). 1.049 în oraşul Braşov.
2011: 3.313 etnici maghiari (0,66%)

Toponimie săsească

Siebenburgen (7 cetăţi) – Transilvania
Kronstadt (Oraşul Coroanei) – Braşov
Hamruden – Homorod
Petersberg – Sânpetru
Zeiden – Codlea
Fogarasch – Făgăraş
Siebendörfer - Săcele
Weidenbach – Ghimbav
Rosenau – Râşnov
Reps - Rupea
Viktoriastadt – Victoria
Zernen – Zărneşti
Brenndorf - Bod
Neustadt – Cristian
Krisbich - Crizbav
Marienburg – Feldioara
Heldsdorf – Hălchiu
Honigberg – Hărman
Nussbach – Măieruş
Schirkanyen – Şercaia
Wolkendorf – Vulcan
Törzburg – Bran
Bodendorf – Buneşti
Katzendorf – Caţa
Großschenk -Cincu
Seiburg – Jibert
Irmesch – Ormeniş
Tatrang – Tărlungeni
Deutsch-Tekes -Ticuş

Forumul Democrat German are câte doi reprezentanți în Consiliul local şi județean

După câțiva zeci de ani, etnicii germani din Brașov au reușit, la alegerile locale din iunie, să revină în conducerea orașului și a județului Brașov. Forumul Democrat al germanilor are câte doi reprezentanți atât în Consiliul Local, cât și în Consiliul Județean. „Motorul“ a fost Christian Macedonschi **(medalion)**, președintele Clubului Economic German, care de câțiva ani a reușit să organizeze în Brașov câteva evenimente similare celor din Bavaria, care au atras mii de turiști: Oktoberfest, târguri de Crăciun cu specific german, turniruri de cavaleri și multe altele. Efortul i-a fost răsplătit de brașoveni și chiar dacă nu a ajuns primar, așa cum și-ar fi dorit, a reușit să obțină un mandat de consilier local.

„Vrem să redăm aerul săsesc, german, acestui oraş, dar şi tradiţiile prin crearea unor evenimente atât pentru braşoveni, cât şi pentru a atrage turiştii. Cred că potenţialul turistic al zonei nu este valorificat nici 10%. Dacă este să facem o comparaţie între Braşov şi Cracovia, la noi sunt 350.000 de turişti anual, iar în Cracovia, 8 milioane, ceea ce ne arată că mai avem un drum lung până să ajungem la acel nivel“, ne-a declarat Macedonschi.

Acesta speră că împreună cu colegii din Clubul Economic German şi Forumul Democrat al Germanilor va reuşi să transforme Braşovul în centrul învăţării limbii germane, dar şi într-un model cultural. „Braşovul a fost dintotdeauna un oraş multicultural şi un model pentru Europa unită de astăzi. Vrem să fim în continuare percepuţi ca un model istoric şi de aceea vom susţine şi tradiţiile româneşti, cum sunt junii, dar şi pe cele maghiare. Totodată, vrem să susţinem cât mai mult şcolilele şi grădiniţele în limba germană şi să intensificăm schimburile de experienţă între elevii din cele două ţări“, a mai explicat de părere Macedonschi.

Christian Macedondschi s-a născut la Brașov într-o familie de sași. A emigrat în Germania unde a trăit 15 ani, și de câțiva ani a revenit în orașul natal cu gândul să îi redea măcar o parte din aerul boem al burgului săsesc.

Dă anunțul tău în „Gazeta Brașovului" prin SMS la numărul 1442. **Tarif 3 EURO +TVA, valabil în rețelele Orange, Vodafone, Cosmote**

SMS la 1442

Magazin Anticariat-Antichități-Numismatică-Filatelie vinde/cumpără cărți deosebite, monede, bancnote, insigne, medalii, decorații, timbre, clasoare cu timbre, cărți poștale, acte vechi, tablouri, obiecte din sticlă și piatră, obiecte din porțelan, mic mobilier, fotografii vechi, ceasuri. Plata pe loc. Str. Diaconu Coresi nr 2, tel: 0749/270462

Vând centrale termice, calorifere și robineți noi. Str. Târnavei nr 13. Telefon: 0268/311562

Ședințe cu aerosoli salini pentru toate vârstele!
Vindecă afecțiuni respiratorii precum:

- astm, bronșită, sinuzită
- pneumonie după stadiul acut
- tuse fără cauză cunoscută
- alergii, oboseală cronică, stres, depresie

Programari la: 0368.885.815 sau 0771.724.358
Str. Ion Paun Pincio nr. 10
(in spatele sediului RDS din N.D. Cocea)
www.salinabrasov.ro

Mică publicitate prin

SMS la 1442

SMS-ul se scrie astfel: GB (spațiu) text anunț.
Un anunț trimis prin SMS va apărea în două ediții consecutive ale publicației „Gazeta Brașovului"

Indicativ	Spațiu	Text mesaj
GB		154 caractere

Tarif 3 EURO +TVA valabil în rețelele Orange, Vodafone, Cosmote

Anunțurile preluate până luni la ora 10.00 vor fi publicate în următoarea ediție a săptămânalului Gazeta Brașovului

Nu există posibilitatea de opțiuni speciale: bold, italic, chenar etc. Mesajele cu conținut indecent, incomplete sau care nu sunt în conformitate cu politica ziarului nu vor fi publicate. Nu ne asumăm răspunderea pentru veridicitatea anunțurilor.

Vând urgent ARO 320

Vând autoutilitară ARO 320, motor UTB Brașov, stare foarte bună, recondiționat recent, **preț negociabil**, 3.500 lei.

Tel: 0754.691.076
0734.654.174

EVALUĂRI IMOBILIARE. Expert Evaluator Proprietăți Imobiliare, membru titular ANEVAR și UNEVAR, întocmesc Rapoarte de Evaluare pentru orice tip de imobil (case/vile, garsoniere / apartamente, terenuri, spații comerciale, birouri, hale), conform Standardelor Internationale de Evaluare. Expertiza de evaluare se execută pentru aflarea valorii de piata a imobilelor în cazul vânzării-cumpărării, partajului, lichidării, asigurării, raportării financiare (impozitării), garantării împrumutului bancar, intabulării, legalizării construcției, etc. Tel: 0745/024488

Primesc fată în gazdă (nefumătoare), la vilă. Tel: 0751/741146.

Abonează-te la

GAZETA BRAȘOVULUI

Ca să fii sigur că îl vei găsi și săptămâna viitoare în cutia poștală nu trebuie decât să dai un SMS la numărul 7476 cu numele și adresa ta completă urmată de codul poștal.

Rețea	Abonament	Cuvânt cheie	Număr scurt	Cost comandă
Orange și Vodafone	2 luni	GZ2 nume și adresa destinatar	7476	3.1EUR+TVA
	4 luni	GZ4 nume și adresa destinatar		5.1EUR+TVA
	6 luni	GZ6 nume și adresa destinatar		7.1EUR+TVA

1. Alege abonamentul dorit și trimite cuvântul cheie respectiv, spațiu, nume și adresa completă destinatar (ex: GZ2 Nicolae Stefan,Str. M.Stoica 27, 500079, Brasov) la numărul scurt 7476
2. Urmează instrucțiunile primite prin SMS - confirmă comanda trimițând cuvantul DA la 7476

***Important**

Abonamentele în rețelele Orange și Vodafone se reînnoiesc automat la terminarea abonamentului curent cu aceeași perioadă. Pentru a vă dezabona puteți trimite STOP cuvânt cheie (ex. STOP GZ2) la 7476 (cost normal: 0.05EUR+TVA/mesaj) și abonamentul nu se va mai reînnoi. Relații procedură comandă la: 031-8260012,tarif normal, luni-vineri, program 10:00-18:00.

Dă anunțul tău în „Gazeta Brașovului" prin SMS la numărul 1442. **Tarif 3 EURO +TVA, valabil în rețelele Orange, Vodafone, Cosmote**

SMS la 1442

SMS-ul se scrie astfel: GB (spațiu) text anunț. Un anunț trimis prin SMS va apărea în două ediții consecutive ale publicației „Gazeta Brașovului"

IMOBILIARE

VÂNZĂRI

Garsoniere

● Agenția imobiliară Forti Imob caută pentru clienții săi: garsoniere, apartamente, case, terenuri, spații comerciale în condiții avantajoase. Tel 0268.313.136

● **Garsonieră de vânzare, Tractorul, semidecomandată, etajul 3, renovată integral, balcon închis în termopan, contorizată, mobilată, însorită, gresie, faianță, parchet, ușă stejar capitonată, uși interioare noi, 22.000 euro. Tel: 0751/188188**

● Vând garsonieră Astra, Traian, confort I semidecomandată, termopan, parchet, eliberabilă repede, 24.000 euro neg. Tel: 0732.1333.04, 0268.322.376

● Vând garsonieră Astra, bloc de apartamente, decomandată, etaj 2/4, parchet, termopan, ușă metalică, separare gaz, preț 27.000 euro negociabil, relații la tel: 0731/833201

● Vând garsonieră Tractorul, confort I semidecomandată, etaj intermediar, geam termopan, parchet, gresie, faianță, separare de gaz, încălzire cu panouri radiante, 25.500 euro. Tel: 0368.444.598, 0732.133.307

2 Camere

●Vând apartament 2 camere, Vlahuță I.T.C, conf 1 circular, etaj 3 , însorit, renovat, centrală termică, geamuri termopan, ușă metalică; preț 45.500 euro. Tel 0729.081.225

● **Apartament 2 camere, Tractorul, Școala 13, confort 1, vedere 2 părți, pretabil spațiu comercial, balcon închis, debranșat, parchet, 37.000 euro. Tel: 0721/308704**

● Vând apartament 2 camere în vilă, Universal, renovat, acces auto. Preț: 53.500 euro. Tel: 0729.081.225

● Apartamente în rate, maxim 60 luni, avans 30%, rezidențial nou, situat în cea mai frumoasă zonă a Brașovului. Tel: 0725.336.338

● Vând apartament 2 camere, Grigore Ureche, conf II, 42 mp, etaj 3, centrală, termopan, mobilat, liber. Preț 38.500 euro. Tel: 0729.081.225

● **Apartament 2 camere, Craiter - Dacia, confort 1 decomandat, 2 balcoane închise, termopane, debranșat, separare gaz, ușă metalică, uși interioare noi, gresie, faianță, parchet, însorit, bloc reabilitat termic, 38.500. Tel: 0751/188188**

● Răcădău, apartament la mansardă, terasă de 24 mp, preț 50.000 Euro. Tel: 0725.336.338, adamah. brasov@yahoo. com

● Vând apartament 2 camere Toamnei, etaj 2, confort I decomandat, separare de gaz, instalație pentru centrală proprie. Preț: 48.000 euro, Tel: 0268.322.376, 0732.133.304

● Apartament două camere modern , structură mare 59 mp utili, lojă, et 1, Ct termică proprie, izolație de 15 cm, situat în rezidențial nou, zona Răcădău. Preț 54.800 Euro. Tel: 0725.336.338

● Vând apartament 2 camere, zona ITC, circular, etaj intermediar, termopane, balcon închis, parchet din lemn masiv, ușă metalică, beci, însorit, debranșat de la CET, 37.000 euro. Tel: 0368.444.598

● Vând apartament 2 camere Centrul Civic, confort I semidecomandat, etaj intermediar, parchet, fără alte îmbunătățiri, 34.000 euro. Tel: 0268.322.376, 0732.133.307

● Vând apartament 2 camere Astra, confort I decomandat, structură mare, parter înalt, centrală proprie, ușă metalică, termopane integral, balcon închis, 39.000 euro. Tel: 0268.322.376

● Vând apartament 2 camere Tractorul, parter înalt, decomandat, structură mare, îmbunătățiri, preț 38.000 euro negociabil relații la tel: 0731/833202

● Vând apartament cu 2 camere Calea București, confort I circular, etaj intermediar, îmbunătățiri, 45.000 euro. Tel: 0754/870.035

● Vând apartament 2 camere, cu toate îmbunătățirile, mobilat, etaj intermediar. Apartamentul se află în zona de vile din Tractorul și este construit în 2011. Preț 38.500 euro. Telefon 0728/332.945

● Vând apartament 2 camere în zona Astra, confort 1 decomandat, geamuri tip termopan, centrală termică. Preț 41.000 euro. Telefon 0728/332.945

● Vând apartament 2 camere zona Astra, Calea București, etaj intermediar, confort 1, centrală termică. Preț 39.000 euro. Telefon 0728/332.945

3 Camere

● Răcădău, apartament 3 camere, Dec, Cf1, însorit, P/8, structură mare, 2 băi (ambele cu fereastră), două debarale, CT, preț: 54.000 Euro! Tel: 0725.336.338

● **Apartament 3 camere, Codrul Cosminului, decomandat, centrală termică, balcon 7 m, însorit, gresie, faianță, parchet, ușă metalică, uși interioare noi, 40.000 euro neg. Tel: 0751/188188**

● **Apartament 3 camere, Gral. Dumitrache, confort 1 decomandat, 2 grupuri sanitare, 2 balcoane, centrală termică, termopane, gresie, faianță, parchet, beci, loc parcare, bloc reabilitat termic, liber la vânzare, 52.000 euro neg. Tel: 0740/035332**

● Vând apartament 3 camere strada Toamnei, decomandat, etaj intermediar, centrală proprie, îmbunătățiri recente, bucătărie mobilată, vedere pe două părți, beci, 65.000 euro. Tel: 0268.322.376, 0732.133.304

● **Apartament 3 camere, Făget, confort 1 decomadat, vedere 2 părți, centrală termică, termopane, balcon închis, gresie, faianță, parchet, ușă metalică, însorit, vedere Tâmpa, 57.000 euro. Tel: 0751/188188**

● Vând apartament 3 camere, Tudor Vladimirescu, confort I, etaj intermediar, 2 balcoane, geamuri termopan, separare de gaz, liber la vânzare, 52.000 euro neg. 0268.444.598

● **Apartament 3 camere, Tractorul – piață, confort 1 decomandat, etajul 1, 2 grupuri sanitare, balcon închis în termopan, ușă metalică, uși interioare noi, renovat integral, centrală termică, gresie, faianță, parchet, 58.000 euro. Tel: 0721/308704**

● Vând apartament 3 camere Răcădău, str. Jepilor, etaj 1, îmbunătățiri multiple, beci, 61.000 euro. Tel: 0732.133.307

● **Apartament 3 camere, Victoriei, confort 1, etajul 3, vedere bilaterală, însorit, 2 balcoane, centrală termică, termopane, gresie, faianță, parchet, ușă metalică, finisaje de calitate superioară, bucătăria mobilată și utilată, 60.000 euro. Tel: 0751/188188**

● Vând apartament 3 camere, bloc nou, toate utilitățile, la cheie, în Sânpetru, cu centrală termică proprie, 36.000 euro. Tel: 0732.133.304, 0268.322.376

● **Apartament 3 camere, Craiter - Hărmanului, vis-a-vis de Lidl, confort 1 decomandat, 2 grupuri sanitare, vedere 2 părți, contorizat, termopane, ușă metalică, gresie, faianță, parchet, 48.000 euro. Tel: 0721/308704**

4 camere

● **Apartament 4 camere, Răcădău, Molidului, confort 1 decomadat, 2 grupuri sanitare, 2 balcoane, renovat integral, mobilat și utilat complet, 80.000 euro neg. Tel: 0721/308704**

● Vând apartament 4 camere la casă, în zona Teatrului Dramatic, decomandat, structura mare, 109 mp, vedere pe două părți, camere înalte, fără îmbunătățiri, 65.000 euro, Tel: 0721.932.829, 0268.322.376

Case

● Vând urgent casă Sânpetru singur în curte, teren 1.200 mp, toate utilitățile, liberă. Preț 57.500 euro. Tel: 0729.081.225

● **Casă de vânzare, localitatea Hărman, zona centrală, suprafață totală 860 mp, 2 corpuri de casa, 3 camere, baie, bucătărie, 2 beciuri, garaj, curte betonată, șură, șopron, gradină de zarzavat, canalizare, gaz, curent, apă, 50.000 euro. Tel: 0751/188188**

● Vând casă 3 camere, bucătărie, suprafață teren 460 mp, 2 băi, P+M, Săcele, Preț 49.000 euro neg. Tel: 0733.985.006

● Se vinde jumătatea unui Duplex, construcție din cărămidă, la cheie, compusă din 3 camere, living, bucătărie, 2 băi; teren 430 mp. Statie RAT la doar 120 m, Str. Plugarilor - la doar 5 minute de Real, Metro sau centrul istoric. Preț: 69.900. Tel: 0725.336.338

● Vând apartament la casă, cu curte proprie, cochet, modern, tineresc. Preț: 39.000 euro negociabil. Merită cumpărat. Tel 0733.985.006

● Vând casă Sânpetru, P+M, din cărămidă, 5 camere, 140 mp utili, construcție 2010, încălzire centrală, toate utilitățile, teren 250 mp, 82.000 euro neg. Tel: 0721.932.829, 0268.322.376

● Vând casă Râșnov, 3 camere, toate utilitățile, construcție din cărămidă, deschidere la două străzi, pod mansardabil, teren 600 mp, 65.000 euro neg. Tel: 0368.444.598

● Particular vând casă de vacanță (cabană construită din lemn), situată în pădurea de lângă Lacul RECI, zonă mirifică. Cabana este formată din parter și mansardă, în suprafață de 50 mp. La parter are living, baie, bucătărie și terasă, iar la mansardă sunt 2 dormitoare, hol și balcon. Cu toate utilitățile. Terenul pe care este amplasată are 385 mp și este concesionat pentru 385 euro pe an. Prețul a fost redus la doar 24.000 euro. Tel 0745.168.108

● Vând urgent casă, Stupini, 460 mp teren, 160 mp construiți, construcție nouă, modernă, cărămidă, materiale de calitate, izolată, la cheie, toate utilitățile, preț 89.000 euro, relații la tel: 0731/833202

Terenuri

● Teren în suprafață de 800 mp, sunt două loturi de 400 mp, cu extras CF separat, PUZ P+2, POT 30%, CUT 1, 2. Pretabil construcții civile, case sau vilă cu apartamente. Preț 65.000 Euro / lot. Potențial enorm de investiție! Tel: 0725.336.338

● Vând teren Sânpetru, Cartier Primăverii, 590 mp, toate utilitățile pe teren, deschidere de 18 m, 21.700 euro, Tel: 0268.322.376, 0721.932.829

● Vând/schimb teren 560 mp, la doar 5 min de centrul istoric, str Plugarilor, zonă de vile, acces rapid la inelară, stație Rat la 100 m, preț 21.000 Euro. Tel: 0725.336.338

● Vând teren Hărman, parcele de 500 mp, 2.000 euro/parcela, Tel: 0732.133.307

● PARTICULAR OFER ULTIMELE 9 PARCELE! Dacă doriți să cumpărați un teren pe care se poate construi puteți cumpăra una din cele 9 parcele de teren cu PUZ aprobat, în suprafață de 405 mp fiecare parcelă și front de 19 m, situate în Hărman, la prețul de doar 2.800 euro pentru o parcelă. Prețul se poate achita și rate direct la proprietar. Cota de drum se oferă gratuit. Indici urbanistici conform PUZ aprobat: CUT 0,8 POT 35%, Regim de înălțime propus S+P+E. Telefon 0729.026.029

● Vând teren Bran - Sohodol, 2.350 mp, parcelabil, toate utilitățile la 100 m, panoramă deosebită, 10 euro/mp, Tel: 0732.133.307

● Oferim spre vânzare teren în suprafață de 13.300 mp, cu front de 47 m direct la DN 11. Prețul este redus la doar 5 euro/mp. Situat în apropiere de Brașov (6 km de la ieșirea din Brașov), terenul este ideal pentru orice fel de dezvoltare (motel, pensiune, spălătorie TIR, hale, sediu firmă, popas, parcare TIR, platformă, showroom, etc). Tel. 0745.168.108

● Vând teren Sânpetru Livadă, 500 mp, PUZ, CF, CU, pentru construcția de locuințe, 20 euro/mp, negociabil, relații la tel. 0731/833201

● Superofertă! Particular vând 1.000 mp teren intravilan pentru construcții de locuințe situat în Hărman, Str. Stadionului. Terenul are toate utilitățile (apă, canal, curent și gaz), este localizat în cartier de vile noi și este îngrădit. Puteți construi imediat. Prețul a fost redus la doar 28 euro/mp. Tel. 0745.168.108

● Oferim spre vânzare teren în suprafață de 42.350 mp, cu front de 80 m, situat în Hărman (spre Tărlungeni), la doar 5 euro/mp. Terenul oferit spre vânzare are acces din DJ Brașov - Tărlungeni sau din DN 11 Brașov - Hărman. În zonă s-au dezvoltat mai multe cartiere rezidențiale situate foarte aproape de acest teren. Destinația terenului poate fi atât pentru construcții rezidențiale cât și pentru construcții industriale sau prestări servicii sau chiar pentru parc fotovoltaic. Tel. 0745.02.44.88

● Vând teren Sânpetru livadă, 1.100 mp, PUZ CF CU, pentru construcția de locuințe preț 15 euro/mp negociabil, relații la tel: 0731/833201

● Vând teren Săcele, Bunloc, ANL, între vile 680 mp, FS = 19 ml, preț 52 euro/mp, relații la tel: 0731/833202, 0744/302197

● Vând teren Săcele, zona Primăria Veche, spre Poiana Angelescu, intravilan pentru construcția de locuințe, 1.200 mp, preț 32 euro negociabil, relații la tel 0731/833201, 0744/302197

Pensiuni/hoteluri

● Pensiune înscrisă în circuitul turistic, 7 camere, living, sală restaurant 50 persoane, tavernă, garaj, 60 locuri barbeque, zonă deosebită - Brădet. Preț 130.000 Euro negociabil, posibilitate schimb! Tel: 0725.336.338

Spații comerciale

● Vând spațiu comercial 3 camere, curte interioara, beci mare, liberă de sarcini, teren 243 mp, acces auto, centru stradal. Pret 52.000 euro neg. Tel: 0733.985.006

● Vând spațiu comercial, Centru Civic, 55 mp, intrare din stradă, 55.000 euro, Tel: 0268.322.376

ÎNCHIRIERI

Garsoniere

● Închiriez garsonieră, Astra - Soarelui, mobilată, 130 euro. Tel: 0368.444.598

● Închiriez garsonieră Uzina 2 , mobilată și utilată, 110 euro. Tel: 0268.322.376

Apartamente

● Închiriez urgent ap. 3 camere, decomandat, mobilat și utilat complet, centrală termică, geamuri termopan, preț 270 euro. Tel 072.9081.225

● **Caut să închiriez apartament în casă, 3 camere, zona Centrul vechi - Centrul istoric, mobilat, utilat complet, cu curte și acces auto, ofer chirie anticipată. Tel: 0751/188188**

● Închiriez apartament 3 camere zona Gării, confort I decomandat, mobilat și utilat, 250 euro. Tel: 0721.932.829, 0368.444.598

CUMPĂRĂRI

Apartamente

● **Caut să cumpăr apartament 3 camere, zona Astra, confort 1 decomandat sau circular, etaj intermediar, cu centrală termică, fără îmbunătățiri. Tel: 0721/308704**

● Cumpărăm apartament 4 camere Răcădău , doar în blocurile turn din fața parcului Trandafirilor, etaj intermediar, vedere spre parc. Plata cash! tel: 0725.336.338

Case

● Închiriez apartament 2 camere la casă, baie, bucătărie, renovat, nemobilat, pretabil sediu firmă. Preț 350 de euro (cheltuielile incluse) Tel 0728.202.972

Spații comerciale

● Cumpăr spațiu comercial, situat în centrul instoric, zonă cu vad, prioritate spațiile situate pe Str. Republicii, Mureșenilor, Michael Weiss. Doar stradal cu vitrină. Plata CASH! Tel: 0725336338

GAZETA BRASOVULUI
Zilnic pe internet, săptămânal pe hârtie

Director vânzări: Andreea RUSU
Director marketing și distribuție: Alen TRAXLER
Redactor șef: Doina TURCU
Redactori: Andrei BÂRSAN (Economic); Octav FILIMON (Social); Andrei DINU (Politic); Adriana ALEXE (Fapt divers)
Publicitate: andreea.rusu@gazetabrasovului.ro
Adresa redacției: contact@gazetabrasovului.ro

GAZETA BRAȘOVULUI

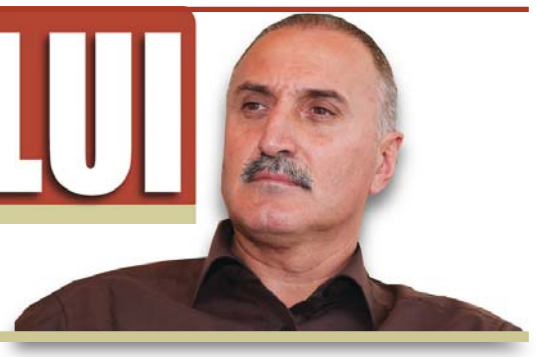

Dumitru Ioan Puchianu

Circul şi retorica NU ȚIN DE FOAME

Spre ce direcție se îndreaptă România? Care sunt valorile reper ale generației tinere?! Din păcate, clasa politică actuală, cea care ar fi trebuit să răspundă la aceste întrebări, a oferit doar confuzie. Conflictele politice nu au fost generate de diferențele doctrinare, proiecte, direcții sau idei, ci de interesele de grup, interese de moment ce au făcut ca sute de miliarde de euro să se scurgă din avuția națională și bugetul public, precum apa în nisip. Niciun partid politic nu a fost capabil să construiască acele idei generatoare de unitate și ideal comun în jurul căreia să existe o dezbatere vie care să anime toate categoriile sociale... În locul faptelor, partidele politice au hrănit poporul cu vorbe meșteșugite, dar fără nicio finalitate concretă. La retorică se pare că politicienii sunt neîntrecuți, știu cum să facă averi profitând de inconsistența legislativă ignorând astfel nevoile zilnice ale cetățeanului. Din păcate, conceptul de națiune - popor, a fost înlocuit cu cel de populație deschisă consumului. În societatea actuală se simte lipsa unor lideri politici autentici, a ceea ce cândva reprezenta conceptul oamenilor de stat, a celor care așezau în locul intereselor personale națiunea. Să ne amintim că societatea românească a avut, cel puțin până în anul 1946, astfel de oameni de stat. Răzleț, și după 1989, au existat câteva modele politice între care aș aminti doar pe Corneliu Coposu și Ion Rațiu...

În prezent, lipsesc modelele politice, lipsesc personalitățile care să inspire corectitudine, onestitate, pragmatism și, ceea ce este extrem de important, altruism. Trăim într-un prezent în care clasa politică se luptă doar pentru acapararea puterii cu orice preț, călcând în picioare valorile morale. Trăim un moment în care a dispărut orice grilă de selecție a valorilor în care binele și răul coabitează, în care albul și negrul au devenit gri. Nu pot să cred că au dispărut oamenii acestei țări care știu să pună mai presus decât orice statul și națiunea, însă mă întreb unde sunt?! Oricât de mult m-aș strădui să-i regăsesc în cadrul partidelor politice, nu reușesc. Cred că aceștia sunt în special în zona societății civile, o zonă neatractivă mediei și astfel vizibilitatea lor este estompată. Nu putem vorbi de succesul partidelor politice fără a vedea și nivelul de trai al cetățeanului, fără a privi spre educație și sănătate, fără a privi spre mediul economic.

Mă întreb ce producem în prezent, care sunt valorile care ne definesc, nu numai în spațiul românesc, dar și în cel european. Dezvoltarea industrială este absolut necesară, chiar vitală unei națiuni de 20 milioane de oameni, în același timp și foarte dificilă din cauza competiției mondiale și decalajului tehnologic, dar nu imposibilă. Ne putem lansa în domeniul energiei verzi, al informaticii, în comunicații, turism și, nu în ultimul rând, în agricultură, un domeniu care poate rezolva și problema nivelului de trai. Sigur, pot fi și alte direcții de dezvoltare, însă cine să le traseze, pentru că politicienii noștri se pricep la orice, vorbesc despre orice, sunt buni în toate, numai atunci când este vorba de condus o țară nu reușesc să o scoată la capăt.

Nu putem sta în expectativă, nimeni nu ne va ajuta dacă nu vom înțelege că „numai prin noi înșine vom reuși!“ Iată, un slogan, în fapt o realitate, care a creat România modernă și care ar trebui reactualizat prin atitudinea și acțiunea fiecăruia în conexiune cu propria existență. Importante sunt rigoarea și criteriile după care poporul își alege conducătorii. Însă rigoarea de a alege a cetățeanului vine din nivelul de înțelegere pe care acesta îl are sau nu-l are. Din păcate, de fiecare dată, am ales din rău în mai rău. Proiectele au fost înlocuite de retorică și circ, iar retorica, oricât de strălucită ar fi sau circul oricât de seducător... **NU țin de... foame.**

Începe Campionatul Național de Drift

Asociaţia Română de Drift vă invită în weekendul 14-15 iulie, la Prejmer Circuit, la runda a 5-a a Campionatului Naţional De Drift, GTT DRIFT CHAMPIONSHIP 2012.

Lupta va fi strânsă şi foarte spectaculoasă, având în vedere că punctajele sunt foarte apropiate. Însă, farmecul driftului este că până şi cele mai mici greşeli de pilotaj pot răsturna complet ierarhiile campionatului. Singurul campionat naţional de drift, reuneşte la Braşov cei aproximativ 35 de piloţi, membri ai cluburilor sportive auto din toată ţara.

Sport care are multi adepți în toată lumea

Un sport născut în Japonia la începutul anilor ’70, driftul şi-a câştigat simpatizanţi şi la noi în ţara în ultimii zece ani, printre iubitorii de motoare şi adrenalină. Spectaculos, dramatic şi incitant, acest sport atrage debutanţi cu fiecare etapă de campionat. Cel mai tânăr pilot din CNDR are 17 ani şi ocupa locul 4 în clasamentul general.

Cursele de maşini se desfăşoară în cadru legal, organizat şi în deplină siguranţă pentru piloţi şi spectatori deopotrivă. Din 2008 până în prezent, nu s-a înregistrat niciun incident nedorit la cele peste 20 de evenimente auto organizate în Braşov.

▶ PROGRAMUL GTT Drift Championship Runda 5

Vineri 13 Iulie
12:00- 16:00 Înscrieri + Revizie tehnică
16:00 - 22:00 GTT Party
Sâmbătă 14 Iulie
08:00 – 10:00 Briefing + antrenamente debutanţi
10:00 – 12:00 Antrenamente libere
12:00 – 13:30 Taxi Drift
13:30 – 14:30 Pauză
14:30 – 18:00 Antrenamente libere
Duminica 15 Iulie
08:00 – 09:00 Briefing + antrenamente debutanţi
09:00 – 11:00 Antrenamente
11:00 – 13:30 Calificări
13:30 – 14:30 Pauză
14:30 – 18:00 Concurs drift
18:00 – Ceremonie premiere Runda 5

Târg de carte şi muzică în Piața Sfatului

Asociaţia Libris Cultural în colaborare cu Primăria şi Uniunea Scriitorilor din Braşov organizează un nou eveniment cultural. Festivalul de carte şi muzică va fi găzduit de Piaţa Sfatului în perioada 19-22 iulie. Sunteţi aşteptaţi pe Aleea Cărţii din Piaţa Sfatului, pentru a urmări lansările de carte, albume muzicale, recitaluri de poezie, muzică tradiţională şi folk.

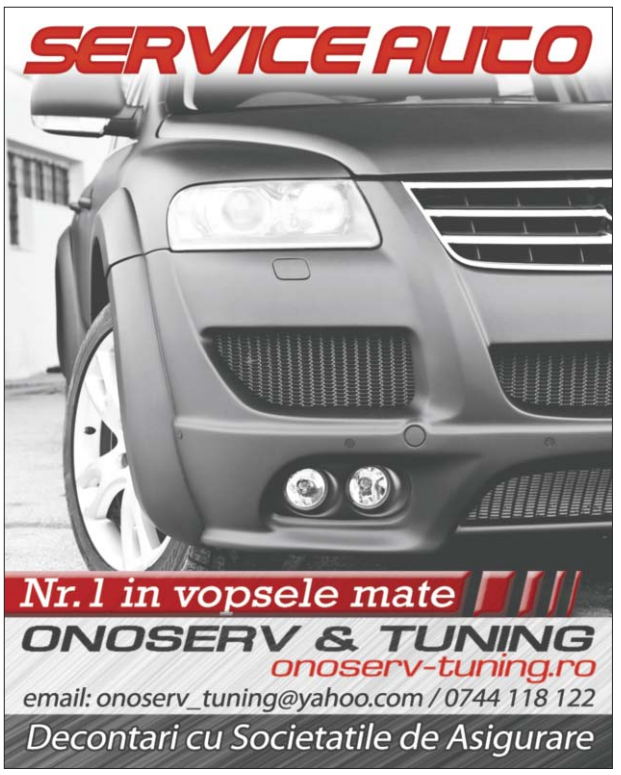

Concert Delia Matache în Kasho Club

După ce, joia trecută, trupa Taxi i-a încântat pe braşovenii care au venit să petreacă în Kasho Club, joia aceasta a venit rândul unui alt concert în acelaşi club. De această dată Delia Matache va fi vedeta serii.

Delia Matache se ocupă de cariera ei solo încă din 2002, după ce a plecat din trupa N&D. Are numeroase piese de succes lansate până azi şi este unul din puţinii artişti din ţară ce au reuşit să rămână pe culmile succesului de la lansarea în industria muzicală până în prezent. De curând a lansat o piesă cu videoclip ce se bucură de un mare succes, iar acum se pregăteşte să facă parte din juriul X Factor împreună cu Dan Bitman şi Cheloo.