GAZETA BRAȘOVULUI .ro

Zilnic pe internet, săptămânal pe hârtie

Editor SC ABC Medianet Galaxy, anul I, numărul 23, săptămâna 25 - 31 iulie, 12 pagini, tiraj 15.000 de exemplare, tiparit SC T3 INFO SRL Sfântu Gheorghe

MICĂ PUBLICITATE
PRIN SMS
1442
Urmează instrucțiunile din pagina 10.

Pe cine nu vede ANI?

▶ Consilierul județean Sebastian Grapă și consilierul local Liviu Lupu, „regii" afacerilor pe bani publici paginile 4 - 5

CINE E DE VINĂ PENTRU TRAGEDIA DE PE STRADA LUNGĂ?

Poliţiştii, procurorii şi autorităţile locale caută vinovaţii pentru tragedia produsă săptămâna trecută pe strada Lungă, când o femeie de 76 de ani a fost ucisă de o bucată de tencuială căzută de pe o casă.

PAG. 2

OCOLITOAREA SĂCELE LĂSATĂ BALTĂ ÎNAINTE DE A SE TURNA ASFALTUL

După ce în septembrie 2010 a fost inaugurat primul tronson al ocolitoarei municipiului Săcele, la începutul lunii mai a anului acestuia au început lucrările la cel de-al doilea. Însă, investiţia a rămas fără finanţare, deşi ar fi urmat să fie finalizată în toamnă

PAG. 3

FANTOMA DIN TUNELUL DE LA TELIU

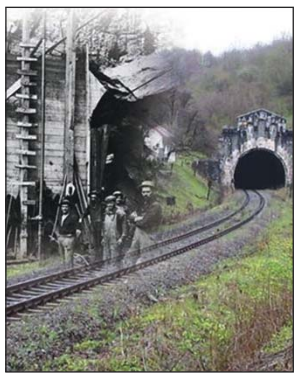

Legenda inginerului Colţână, cel care a condus lucrările la Tunelul din Teliu, în anii '20, s-a păstrat până în zilele noastre. La fel ca Meşterul Manole, constructorul a murit chiar la inaugurarea tunelului. Unii localnici din Teliu cred că fantoma inginerului mai bântuie încă printre şinele de cale ferată.

PAG. 8-9

Gheorghe Samoilă, „cartea deschisă" din Cetatea Râşnov

▶ Bărbatul a creat un muzeu, unde le împărtăşeşte turiştilor legendele locului pagina 6

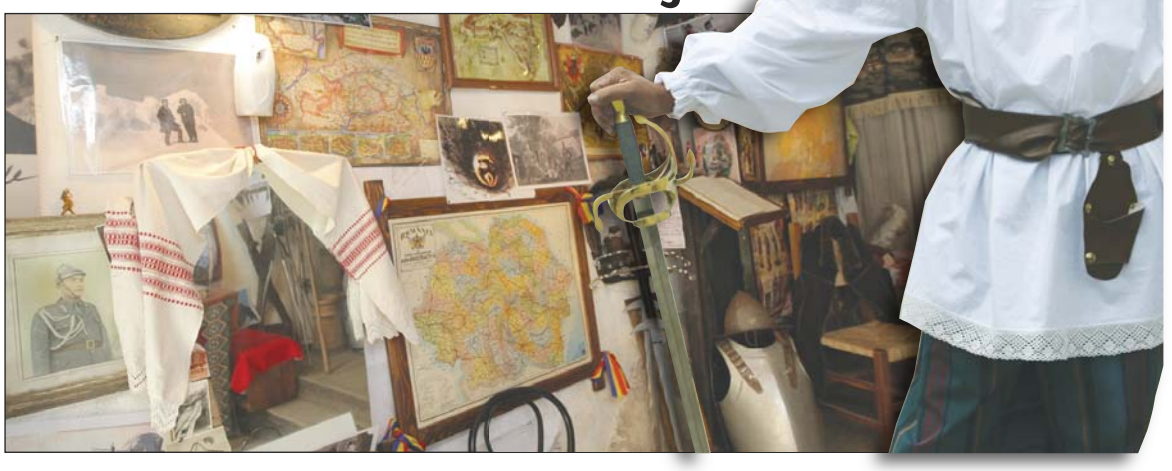

Doliu în rândul actorilor Teatrului Dramatic Sică Alexandrescu. Actorul Dan Săndulescu, care a jucat din 1964 pe scena teatrului braşovean, s-a stins din viață sâmbătă, 21 iulie. De-a lungul carierei sale, Dan Săndulescu a interpretat peste 120 de roluri în piese de teatru şi multe altele în filme.

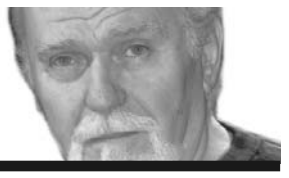

Cine e de vină pentru tragedia de pe strada Lungă?

Poliţiştii, procurorii şi autorităţile locale caută vinovaţii pentru tragedia produsă săptămâna trecută pe strada Lungă, când o femeie de 76 de ani a fost ucisă de o bucată de tencuială căzută de pe o casă. „S-au stabilit infracţiunile de ucidere şi vătămare corporală din culpă. Urmează acum să se stabilească cui aparţine vina, proprietarilor imobilului sau echipei de construcţii. (...) Există contracte cu două firme de construcţie şi trebuie să se stabilească cine avea în custodie acoperişul“, a spus comisarul şef Liviu Naghi, purtător de cuvânt al IPJ Braşov. Imobilul de pe strada Lungă nr. 7 se afla în reparaţii de mai mulţi ani, însă proprietarii nu au apucat să facă nimic la faţadă. Din cauza vechimii casei, o bucată de tencuială şi mai multe cărămizi de sub acoperiş s-au prăbuşit pe trotuar, peste oi trecători. O femeie a murit pe loc, iar soţul ei a ajuns cu răni grave la spital.

Proprietarul clădirii avea autorizaţie de construcţie dar efectua lucrări de reabilitare la o altă parte a imobilului

Reprezentanţii primăriei susţin că proprietarii clădirii aveau autorizaţie de construcţie încă din 2008, autorizaţie ce a fost prelungită în cursul acestui an.

„Din punctul nostru de vedere, lucrurile erau în regulă. Aveau autorizaţii de construcţie în regulă. Clădirea a intrat în reparaţii de mai multă vreme, însă s-au executat lucrări doar în spatele clădirii, nu şi la faţadă. Nu se derulau lucrări în momentul producerii accidentului şi nu existau locatari ai clădirii“, a spus primarul George Scripcaru.

Somaţii fără amenzi

Inspectorii primăriei au transmis, din 2009 până în prezent, peste 260 de notificări către proprietarii de clădiri vechi din oraş, cerându-le să îşi repare faţadele. Majoritatea au fost pentru faţadele unor imobile din zona istorică a oraşului. Potrivit purtătorului de cuvânt al Primăriei, Sorin Toarcea, nicio amendă nu a fost aplicată de atunci, mai ales că, în 2011 a apărut şi o lege ce le dă proprietarilor un răgaz de un an de la data când au primit notificarea, până când autorităţile locale îl pot sancţiona.

Amenzile nu repară faţadele

Pe de altă parte, viceprimarul Răzvan Popa susţine că somarea sau amendarea proprietarilor nu vor rezolva această problemă, iar o soluţie ar fi exproprierea exclusivă a faţadelor acestor imobile şi preluarea lor de către municipalitate care apoi să se ocupe de întreţinerea lor. „ Această soluţie este aplicată în unele comunităţi din Europa, iar un exemplu în acest sens este în Cehia. Astfel, autorităţile locale ar putea interveni pentru a renova faţadele, în condiţiile în care devin proprietare. Nu cred că locatarii acelor case ar fi deranjaţi de o asemenea măsură, fiindcă municipalitatea nu ar avea nicio treabă efectiv cu locuinţa. Ar fi o variantă simplă şi mult mai rapidă”, a explicat Popa.

Conform legislaţiei actuale, Municipalitatea nu poate investi în astfel de lucrări, pentru că imobilele sunt în proprietate privată. Primăria îi scuteşte acum pe unii proprietari de imobile cu valoare istorică de impozit tocmai pentru ca să poată investi în astfel de renovări. Sumele însă sunt foarte mici în comparaţie cu costul unei reabilitări, mai ales că trebuie avută în vedere şi restaurarea elementelor arhitecturale, ceea ce ridică preţul şi mai mult.

Neculaie, client al prostituatelor conduse de Andreea Marta?

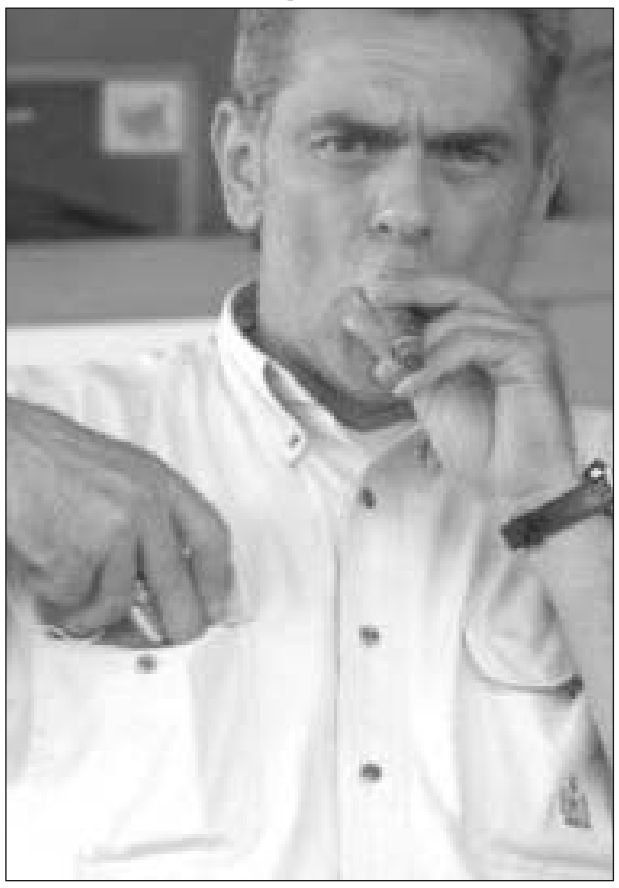

Printre nume grele de fotbalişt şi oameni de afaceri, care erau abonaţi la reţeaua de prostituate de lux patronată de soţia şefului de cabinet al fostului şef al Finanţelor, Sorin Blejnar, se numără, potrivit www.cancan.ro și milionarul brașovean Ion Neculaie, patronul FC Brașov și al uzinei Roman.

Ar putea fi audiat în calitate de martor

Potrivit unor surse judiciare, printre clienţii reţelei de prostituţie, se aflau fotbaliştii Adrian Mutu, Cristi Pulhac , Mihai şi Florin Costea, dar și oameni de afaceri Ion Neculaie și Vasile Turcu, fostul finanțator al echipei Dinamo. De asemenea, la serviciile fetelor ar fi apelat și Marian Oprișan, președintele CJ Vrancea și fostul tenismen Ilie Năstase. În acest moment, se află în vizorul anchetatorilor și mai mulţi manelişti, procurorii intenţionând ca toţi clienţii prostituatelor de lux să fie audiaţi în calitate de martori.

Spune că este confundat

Înbtrebat de reporterii www.cancan.ro despre implicarea sa în dosarul reţelei de prostituţie, Neculaie a afirmat că nu știe despre ce este vorba. „Nu o cunosc pe această femeie Marta şi nici pe Blejnar nu îl cunosc. E treaba lor ce au făcut, nu mă interesează. Dar sunteţi sigur că vorbiţi cu cine trebuie, poate e vorba de Niculae de la Ploieşti, cred că aţi greşit omul”, a răspuns Neculaie în stilul său caracteristic. În urmă cu un an, preşedintele Băsescu l-a confundat cu un alt milionar, Ion Nicolae, din Ploieşti, proprietarul Interagro.

Playboy pentru presa tabloidă

Neculaie are 53 de ani și se află pe locul 19 în topul milionarilor români. N-are burtă, fiind tot timpul aranjat și parfumat, iar părul și l-a vopsit într-un şaten-roşcat. Toate acestea îi conferă imaginea unui playboy bătrâior. Este divorțat și are un băiat. Fosta lui soție stă în SUA. Prin patul lui, zice presa tabloidă, a trecut crema piţipoancelor la modă, speculându-se de-a lungul timpului pe tema unor relații cu vedete la modă. Presa i-a asociat numele cu Ramona Gabor, Bianca Drăguşanu, Ramona Bădescu sau Daniela Crudu. S-a scris că, dacă i se pune pata pe una, trimite chiar şi elicopterul după ea. Succesul la femei frumoase şi reuşita în afaceri i-au adus porecla de „Berlusconi de România”, mai ales după ce a candidat la ultimele alegeri parlamentare.

▶ Daniela Crudu, prostituată de lux?

Un nume cunoscut care apare în dosarul reţelei de prostituţie este al Danielei Crudu, dar nu în calitate de clientă, ci de prestatoare de servicii sexuale contra cost. Aceasta ar fi fost „alintată” de către şefele reţelei cu apelativul „Premianta”, datorită frumuseţii sale şi satisfacţiei exprimate de către clienţi. Crudu ar fi făcut parte dintr-un grup de fete care aveau tarife foarte mari. În momentul de faţă, procurorii estimează că în reţeaua patronată de Andreea Marta au lucrat cam 30 de fete. Anul trecut, miliardarul Ion Neculaie a trimis un elicopter, special pentru a o lua de la Bucureşti pe vedeta tv şi a o duce la vila lui de la Timişul de Jos. Daniela Crudu a stat un week-end la Braşov, în compania omului de afaceri. Dovada vizitei tinerei vedete la Brașov au fost mai multe fotografii în care apărea în diverse ipostaze în elicopterul aparținând milionarului Neculaie, pe care le-a postat pe Facebook.

Aproximativ o sută de pompieri, pădurari şi voluntari s-au luptat, duminică şi luni, cu flăcările care au cuprins peste zece hectare de teren cu vegetație uscată, în zona Făgăraşului, în apropierea unei păduri. Intervenția a fost extremd e dificilă, din cauză că maşinile nu au putut pătrunde în zonă, iar salvatorii au fost nevoiți să urce pe jos mai bine de trei ore. În plus, în zonă nu există apă.

FOTE este în pericol să se năruie fără patinoar în Poiană

▶ Premierul Victor Ponta ridică din umeri şi dă vina pe fostul ministru Elena Udrea

Secretarul general al COSR, Ioan Dobrescu, i-a comunicat premierului Victor Ponta că organizarea Festivalului Olimpic al Tineretului European (FOTE) din 2013 de către România este în pericol fără o finanţare rapidă.

"O problemă foarte importantă este ce se întâmplă cu Olimpiada de iarnă, FOTE. Este o competiţie majoră asumată de România. Noi, România, am ratat istoric Jocurile Mării Negre. Este o ratare care ne-a plasat într-o zonă de neîncredere şi absolut ciudată faţă de orice parteneriat sportiv de înaltă calitate. Rugămintea e ca la Ministerul Dezvoltării, structura care se va ocupa de finanţarea competiţiei (n.r. – FOTE), lucrurile să devină ceva mai rapide. Pentru că fără o finanţare, zilele acestea când noi (n.r. – conducerea COSR) vom fi la Londra, competiţia este în pericol să se prăbuşească. Ne mai trebuie un patinoar şi se poate face uşor, condiţii sunt. Dar e vorba de finanţarea competiţiei, în afară de investiţii în infrastructură. E vorba de licitaţii care trebuie făcute în timp util şi aşa mai departe. Şi cred că pot fi făcute rapid pentru a nu intra într-o criză de timp dramatică", a spus Dobrescu.

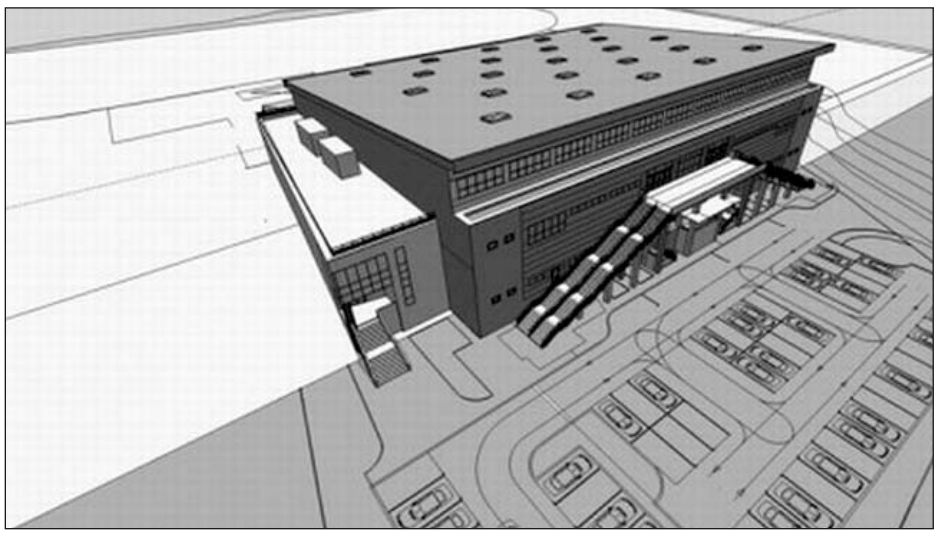

Încă un patinoar în Poiana Braşov este absolut necesar pentru desfăşurarea competițiilor din cadrul FOTE 2013

Compania Naţională de Investiţii nu are bani pentru realizarea patinoarului, pentru că aşteaptă fondurile de la Guvern, iar premierul… se lamentează.

„Să scoată banii din pământ

Victor Ponta i-a răspuns oficialului COSR că a discutat deja cu ministrul Dezvoltării Regionale şi Turismului, Eduard Hellvig, căruia i-a transmis "să scoată din pământ banii care s-au dus în altă parte" în cadrul proiectului patinoarului de la Braşov. El i-a îndemnat pe preşedinţii federaţiilor sportive ca atunci când observă că o arenă sportivă costă mai mult decât ar trebui să tragă un semnal de alarmă. "Cu FOTE ştim ce probleme sunt, dar cum naiba să le rezolvăm dacă am făcut un patinoar cu banii pe trei patinoare? Şi nu e vina sportului. De fapt, cu banii ăia făceam două patinoare şi avem şi bani pentru organizarea competiţiei. L-am rugat pe domnul Hellvig să scoată din pământ banii care s-au dus în altă parte. Ştim şi ce se întâmplă cu sala de la Cluj, că a fost proiectul rotund şi a ajuns pătrat. Dar dumneavoastră, lumea sportului, sunteţi cei care puteţi să trageţi semnalul de alarmă, dumneavoastră ştiţi cam cât ar trebui să coste un stadion, un patinoar sau o sală. Pentru că altfel ajungem ca în situaţia FOTE, când în loc de 4 milioane am dat 14 milioane pe un patinoar", a explicat Ponta.

Structura uşoară, soluția pentru FOTE

Preşedintele ANST, Carmen Tocală, a anunţat că o soluţie pentru salvarea organizării FOTE este o investiţie de aproximativ 700.000 de euro pentru finalizarea patinoarului din Poiana Braşov. "În ceea ce priveşte FOTE, cred că am găsit o soluţie. Azi-dimineaţă am vorbit la Braşov şi patinoarul va reveni printr-o Hotărâre de Guvern şi putem investi noi într-o structură uşoară în jur de 700.000 de euro. Noi ne dorim să se desfăşoare Festivalul Olimpic în România şi se va desfăşura", a garantat Carmen Tocală.

Comitetul Olimpic European a decis în noiembrie anul trecut să acorde României acceptul final pentru a organiza ediţia de iarnă a Festivalului Olimpic al Tineretului European (FOTE) din 2013.

Ponta a participat, luni, la o întâlnire cu conducerile ANST, COSR, ANAD, Ministerului Educaţiei şi cu reprezentanţi ai federaţiilor sportive, la sediul Agenţiei Naţionale pentru Sport şi Tineret.

Angajări la Judeţean

Spitalul Judeţean Braşov scoate la concurs 13 posturi pentru asistenţi medicali şi patru pentru infirmiere, cu o vechime minimă de un an, posturi pentru care se vor organiza concursuri pe 22 şi 23 august. Se caută câte un asistent medical pentru Secţiile clinice ATI – Sediul Central (minim doi ani vechime), Medicină Internă, Neurologie, Urologie, Chirurgie şi UPU-SMURD şi o infirmieră pentru secţia de Ortopedie.

De asemenea, au fost scoase la concurs şi 7 posturi temporare pentru asistenţi medicali şi trei pentru infirmiere. Un post temporar de asistent medical (şase luni) este vacant la Blocul Operator, două posturi (pe o perioadă de un an) la Secţia clinică Medicină Internă I şi câte unul (tot pe 12 luni) la secţiile clinice Cardiologie II, Chirurgie III, Secţia Medicină Internă – Pavilion Mârzescu şi secţia Recuperare, Medicină Fizică, Spitalul Tractorul.

Sediul Filarmonicii este pe jumătate gata

Lucrările au început în urmă cu şase luni. În acest moment, peste 45% dintre intervenţii au fost finalizate, iar autorităţile se aşteaptă ca, până la sfârşitul anului, noua sală de spectacole să fie gata, pentru tradiţionalul concert de Crăciun al Filarmonicii Braşov.

Potrivit managerului de proiect, Cecilia Doiciu, se doreşte modernizarea fostei săli de proiecţii şi a spaţiilor adiacente, dar şi extinderea clădirii cu două noi corpuri, unde vor fi amenajate săli de spectacole şi pentru repetiţii, o bibliotecă, foaiere, spaţii pentru sediul administrativ al Filarmonicii şi zone de depozitare.

„Până la acest moment, la cele două dintre cele trei corpuri noi s-au realizat fundaţiile şi s-a ridicat structura metalică", a declarat Cecilia Doiciu. După finalizarea lucrărilor, în fostul cinematograf va funcţiona un centru modern de spectacole, cu trei corpuri. În corpul A va exista o sală de spectacole cu o capacitate de 500 de locuri şi cu un foaier la etaj, în corpul B, un foaier pentru orchestră, iar în corpul C vor fi cabinele artiştilor şi spaţiile de depozitare.

Licitație pentru scaune

Primăria Braşov a lansat zilele acestea licitaţia privind achiziţionarea scaunelor care vor fi instalate în centrul cultural ce va fi amenajat în sediul fostului Cinematograf Patria. Vor fi cumpărate 511 scaune, termenul-limită pentru depunerea ofertelor fiind 3 august. Cheltuielile pentru dotarea sălii sunt estimate la 378.140 de lei.

Licitaţia face parte din proiectul de extindere şi modernizare a sediului fostului cinema, pentru a fi transformat în sală de spectacole şi sediu administrativ al Filarmonicii.

Investiţia se cifrează la aproximativ 2,5 milioane de euro şi este finanţată prin Programul Operaţional Regional (POR). De viitorul centru cultural vor beneficia 28.348 de persoane/an, dintre care 10.240 de persoane vârstnice şi 3.662 de preşcolari, elevi şi studenţi. Centrul va găzdui 114 evenimente pe an şi va crea 19 locuri de muncă permanente.

Ocolitoarea Săcele lăsată... fără asfalt

După ce în septembrie 2010 a fost inaugurat primul tronson al ocolitoarei municipiului Săcele, la începutul lunii mai a anului acestuia au început lucrările la cel de-al doilea. Însă, investiţia a rămas fără finanţare, deşi ar fi urmat să fie finalizată în toamnă, iar traficul greu să fie complet eliminat din oraş. Investiţia se cifrează la 10,3 milioane de lei (fără TVA) şi a fost suportată în totalitate de la bugetul de stat, prin Ministerul Transporturilor (respectiv Compania Naţională de Autostrăzi şi Drumuri Naţionale din România). Lucrările ar fi urmat să fie terminate la sfârşitul lunii august.

Acest tronson are o lungime de 4,3 km şi face legătura între DJ 103 B (spre Tărlungeni), trece prin spatele platformei industriale Electroprecizia SA şi se intersectează cu DN 1 A în zona cartierului Gârcini. Primarul municipiului Săcele, Radu Nistor, a declarat că din cauza lipsei fondurilor, investiţia a fost sistată: „Filiala Braşov a Companiei Naţionale de Autostrăzi şi Drumuri a primit vineri un ordin de oprire a lucrărilor, motivul fiind lipsa resurselor bugetare. Obiectivul este realizat în proporţie de 90%. Mai trebuie doar turnat asfaltul şi amenajate rigolele de pe marginea drumului. Este păcat să întrerupi lucrări de asemenea anvergură într-un stadiu final pentru că, dacă va trece mult timp până la reluarea lor, ceea ce s-a făcut până în acest moment se va degrada".

Legea Nr. 161 din 19 aprilie 2003 defineşte conflictul de interese drept situaţia în care persoana ce exercită o demnitate publică sau o funcţie publică are un interes personal de natură patrimonială, care ar putea influenţa îndeplinirea cu obiectivitate a atribuţiilor care îi revin potrivit Constituţiei şi altor acte normative

Pe cine nu

Consilierul judeţean Sebastian Grapă şi consilierul

Protector Agency SRL	Casa de asigurari de sanatate	licitatie	come
		licitatie	come
Protector Agency SRL	Compania APA Brasov	licitatie	com
Protector Agency SRL	Sp.psihiatrie	licitatie	com
Protector Agency SRL	Directia Silvica	licitatie	com
Protector Agency SRL	Casa judeteana de pensii	licitatie	com

Noul preşedinte al CL, pesedistul Liviu Lupu, bate orice record al numărului de contracte pe bani publici

Cum a câştigat zeci de milioane de euro din contracte pe bani publici Sebastian Grapă, omul de încredere al preşedintelui CJ

Ancheta din numărul 13 al „Gazetei Braşovului" a dezvăluit toate contractele pe bani publici ale coinsilierului judeţean Sebastian Grapă

În luna iunie, Agenţia Naţională de Integritate (ANI) a constatat, în urma procedurilor de evaluare, încălcarea regimului juridic al conflictului de interese în materie administrativă şi penală, precum şi al incompatibilităţilor în cazul a 78 de consilieri judeţeni şi consilieri, în mandatul 2008 - 2012. Pe lista ANI se regăsesc şi câţiva braşoveni. Este vorba despre consilierul judeţean Ion Marcu şi consilierii locali Gabriela Urse, Ciprian Chiricheş, Vasile Kraila, Gabor Imre, Mircea Raţă şi Gheorghe Tănase. Există însă consilieri locali şi judeţeni, foşti şi actuali, ale căror contracte pe bani publici depăşesc de câteva ori valoarea însumată a contractelor incompatibililor descoperiţi de ANI. Cazuri notorii sunt cele ale consilierului judeţean Sebastian Grapă şi consilierului local Liviu Lupu.

„Peştii mici", prinşi de ANI

Consilierul local Ciprian Chiricheş a fost găsit incompatibil pentru că a vândut bilete RAT la chioşcul părinţilor, iar consilierul Gabriela Urse, pentru că a vândut câteva sendvişuri Consiliului Local. De sume mai substanţiale din banul public au beneficiat firmele unde este acţionar Mircea Raţă, care a încheiat 25 de contracte de prestări servicii şi cinci comenzi pe bază de factură, în valoare totală de aproape un milion de lei cu Primăria şi instituţii aflate sub autoritatea sau în subordinea acesteia. Un alt incompatibil găsit de ANI, Vasile Kraila, este acţionar la firme care au încheiat 23 de contracte, în valoare de 473.132 de lei. În cazul unui alt fost consilier, de această dată judeţean, Ion Marcu, s-a constatat că firme la care este acţionar au încheiat, în perioada mandatului său din 2008 - 2012, 11 contracte cu Consiliul Judeţean şi instituţii subordonate acestuiaîn valoare de 363.434 lei, conform ANI. Interesant este că, toţi aceşti consilieri care apar în raportul ANI sunt membrii PD-L.

Braşoveanul Horia Georgescu, preşedintele ANI

„Peştii mari", ignoraţi de ANI

Deşi nu sunt neglijabile, sumele de care au beneficiat firmele consilierilor descoperiţi de ANI ca fiind incompatibili, pălesc în faţa sumelor de milioane de euro de care au beneficiat şi continuă să beneficieze firmele altor consilieri locali sau judeţeni. ANI tace mâlc la cazurile notorii de conflict de interese ale consilierului judeţean PNL, Sebastian Grapă şi a consilierului local PSD, Liviu Lupu, politicieni care au rulat prin firmele lor contracte de milioane de euro cu bani publici. De ce oare? Greu de înţeles, cu atât mai mult cu cât atât atribuirea, cât şi derularea respectivelor contracte ridică mari semne de întrebare, unele dintre acestea ajungând chiar şi în atenţia DNA. Deocamdată, însă, ANI este preocupată doar de unii consilieri locali sau judeţeani.

Grapă, contracte de 17 milioane de euro

În 2010, Prefectura Braşov a sesizat ANI referitor la conflictul de interese a consilierului judeţean PNL, Sebastian Grapă. În plângere se menţionează şi lucrările executate de firmele aparţinând lui Grapă şi rudelor sale: reabiltare şcoală generală, construire dispensar uman în comuna Beclean, reabilitare sediu primărie în comuna Hârseni, reabilitare grădiniţă, amenajare trotuare în comuna Mândra, reabilitare cămin şi grădiniţă în comuna Recea, modernizare şcoală şi grădiniţă în comuna Şinca Nouă, renovare cămin cultural în comuna Viştea, construire bază sportivă în comuna Voila, reabilitări drumuri judeţene pentru comunităţile de rromi etc. Valoarea contractelor obţinute de Grapă de la Consiliul Judeţean se estimează la 17 milioane de euro, în 4 ani. Modul dubios în care s-au semnat şi derulat aceste contracte a fost descris în mai multe anchete publicate de „Gazeta Braşovului".

Noul preşedinte al CL, contracte de 8 milioane de lei

Un caz aparte îl deţine consilierul Liviu Lupu, PSD, ales recent preşedinte al noului Consiliu Local. Acesta, de-a lungul mai multor ani, a încheiat numeroase contracte prin firmele sale cu instituţii publice din Braşov: Maternitatea, Spitalul Judeţean, Spitalul de copii, Direcţia de asistenţă socială şi Protecţia Copilului, Spitalul de Psihiatrie, Spitalul CFR, Spitalul de Pneumoftiziologie, Direcţia de Sănătate Publică Braşov, Casa de Asigurări de Sănătate, Direcţia de Sport şi Tineret, Parcul Industrial Carfil etc. Acestea depăşesc suma de 8 milioane de lei. Contractele sunt încheiate prin două firme, SC Protector Agency SRL şi SC Amrita Com SRL. Prima companie are ca obiect principal de activitate protecţie şi pază, iar cea de-a doua catering-ul. Cea mai mare parte a afacerilor s-au derulat cu institutiile subordonate Consiliului Judeţean, cum ar fi Compania Apa sau parcurile industriale.

Fals în declaraţia din 2011

Toate contractele sunt enumerate în declaraţia sa de interese depusă la ANI în 20 aprilie 2012. Interesant este faptul că în această declaraţie, Liviu Lupu notează contracte încheiate de firmele sale cu instituţii aflate în subordinea Consiliului Local. Direcţia de Servicii Sociale 511.254 lei (aprilie 2011), RAT Braşov 19.507 lei (noiembrie 2011), RIAL Braşov 40.622 lei (iunie 2012), Compania Apa 646.022 lei (august 2009). Cu alte cuvinte un consilier local obţine aproape 2 milioane de lei de la Consiliul Local fără ca ANI să emită o judecată: există sau nu conflict de interese. Ciudat este că pentru vânzarea de bilete sau sandvişuri ANI s-a sesizat imediat. Merită menţionat şi că, în declaratia de interese din 2011, Liviu Lupu a comis un fals, nespecificand contractele pe care le avea cu institutiile publice.

Contract fără aviz de control financiar

Firma Amrita, la care Lupu este asociat cu 19 părţi sociale, are contracte cu mai

Toţi consilierii ale căror firme au avut contracte pe bani publici sunt incompatibili şi ar trebui să plătească pentru aceasta, acolo unde este cazul, chiar penal. Însă felul în care prin plasa ANI reusesc să se strecoare chiar „peştii mari" din Consiliul Local şi cel Judeţean pare, decocamdată, ciudat

vede ANI?

local Liviu Lupu, „regii" afacerilor pe bani publici

4. Calitatea de membru în organele de conducere, administrare şi control, retribuite s
deţinute în cadrul partidelor politice, funcţia deţinută şi denumirea partidului politic
4.1 PARTIDUL SOCIAL DEMOCRAT-VICEPRESEDINTE ORGANIZATIA JUDETEANA
PRIM-VICEPRESEDINTE ORGANIZATIA MUNICIPAL

5. Contracte, inclusiv cele de asistenţă juridică, consultanţă şi civile, obţinute sau aflat
timpul exercitării funcţiilor, mandatelor sau demnităţilor publice finanţate de la bugetu
din fonduri externe ori încheiate cu societăţi comerciale cu capital de stat sau unde sta
majoritar/minoritar:

5.1 Beneficiarul de contract: numele, prenumele/denumirea şi adresa	Instituţia contractantă: denumirea şi adresa	Procedura prin care a fost încredinţat contractul	Tipul contractului	A
Titular				
Soţ/soţie				
Rude de gradul I[1] ale titularului				
Societăţi comerciale/ Persoană fizică autorizată/ Asociaţii familiale/ Cabinete individuale, cabinete asociate, societăţi civile profesionale sau societăţi civile profesionale cu răspundere limitată care desfăşoară profesia de avocat/ Organizaţii neguvernamentale/ Fundaţii/ Asociaţii[2]				

În declaraţia de avere din 2011, Lupu a uitat de contractele pe bani publici

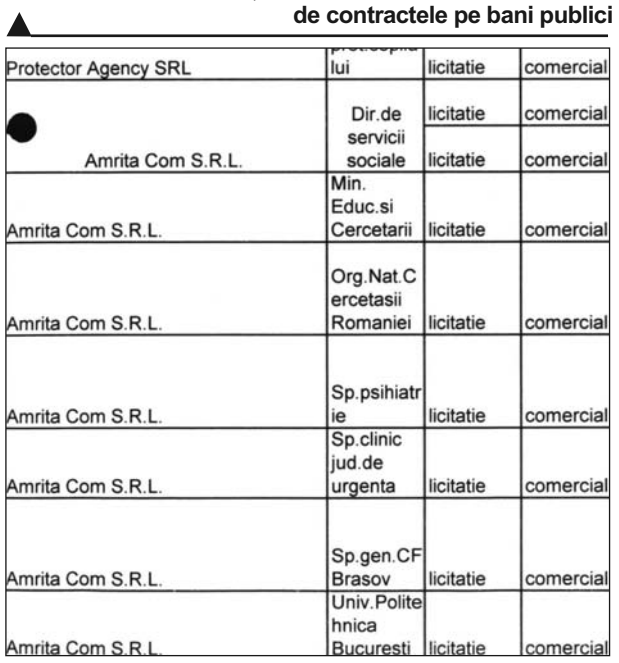

Protector Agency SRL	lui	licitatie	comercial
Amrita Com S.R.L.	Dir.de servicii sociale	licitatie	comercial
		licitatie	comercial
Amrita Com S.R.L.	Min. Educ.si Cercetarii	licitatie	comercial
Amrita Com S.R.L.	Org.Nat.Cercetasii Romaniei	licitatie	comercial
Amrita Com S.R.L.	Sp.psihiatrie	licitatie	comercial
Amrita Com S.R.L.	Sp.clinic jud.de urgenta	licitatie	comercial
Amrita Com S.R.L.	Sp.gen.CF Brasov	licitatie	comercial
Amrita Com S.R.L.	Univ.Politehnica Bucuresti	licitatie	comercial

În declaraţia de avere din 2012, Lupu îşi enumeră contractele pe bani publici, însumând 8 milioane de lei

MIRCEA RAŢĂ	Consiliul Local Braşov	• Conflict de interese penal • Incompatibilitate • Fals în declaraţii	25 contracte de prestări servicii şi 5 comenzi pe bază de factură Valoarea totală a contractelor: 974.785,6 lei
URSE GABRIELA	Consiliul Local Braşov	•Incompatibilitate	1 contract (furnizare produse alimentare în cuantum de 16.090 lei, încheiat cu Consiliul Local Braşov
CHIRICHEŞ CIPRIAN	Consiliul Local Braşov	•Incompatibilitate	1 contract în anul 2006 cu o instituţie subordonată Consiliului Local Braşov, prelungit începând cu anul 2008 prin 5 acte adiţionale la contract
KRAILA VASILE	Consiliul Local Braşov	•Incompatibilitate	23 contracte (asociere, furnizare materiale informative, tipizate, prestări servicii tipar, finisare, achiziţii abonamente şi publicaţii locale, naţionale în cuantum de 473.132 lei, încheiate cu Consiliul Local Braşov şi cu instituţii subordonate Consiliului Local Braşov
GABOR IMRE	Consiliul Local Braşov	•Incompatibilitate	1 contract (executare lucrări - reparaţii imobil) încheiat cu o instituţie subordonată Consiliului Local Braşov
TĂNASE GHEORGHE	Consiliul Local Braşov	• Conflict de interese penal • Incompatibilitate	1 contract (prestări servicii - deratizare încheiat cu o instituţie subordonată Consiliului Local Braşov. Beneficiu patrimonial în cuantum de 28.542 lei
MARCU ION	Consiliul Judeţean Braşov	• Conflict de interese penal • Incompatibilitate • Fals în declaraţii	11 contracte (prestări servicii certificare sistem management, publicitate, prelucrare date, difuzare abonamente presă încheiate cu Consiliul Judeţean Braşovşi instituţii subordonate Consiliului Judeţean Braşov. Beneficiu patrimonial în cuantum de 368.434 lei. 7 facturi achiziţii directe în cuantum de 3.916 lei, emise către Consiliul Judeţean Braşov şi instituţii subordonate Consiliului Judeţean Braşov

▶ Ce spune legea despre consilierii locali si judeteni incompatibili

Potrivit prevederilor Legii 161/2003, „consilierii locali care au funcţia de administrator precum şi calitatea de asociat la societăţile comerciale cu capital privat sau cu capital majoritar de stat ori cu capital al unei unităţi administrativ – teritoriale nu pot încheia contracte comerciale de prestări de servicii, de executare de lucrări, de furnizare de produse sau contracte de asociere cu autorităţile administraţiei publice locale din care fac parte, cu instituţiile sau regiile autonome de interes local aflate în subordinea ori sub autoritatea consiliului local sau judeţean respectiv ori cu societăţile comerciale înfiinţate de consiliile locale sau consiliile judeţene respective". În ce priveşte conflictul de interese în materie administrativă, ANI susţine că, deşi aveau un interes patrimonial personal în problemele supuse dezbaterilor, consilierii acuzaţi au participat la procesul de deliberare şi adoptare a hotărârilor Consiliului Local, respectiv Judeţean, privind adoptarea bugetelor. Interesul persoanelor evaluate constă în faptul că, din veniturile sau, respectiv, din cifra de afaceri obţinută în baza respectivelor contracte sunt asigurate atât plăţile aferente indemnizaţiilor administratorilor, cât şi plăţile eventualelor dividende către asociaţi. Potrivit Statutului aleşilor locali, consilierii locali nu pot lua parte la deliberarea şi adoptarea de hotărîri dacă au un interes personal în problema supusă dezbaterii, aceştia fiind obligaţi să anunţe, la începutul dezbaterilor, interesul personal pe care îl au în problema respectivă.

toate spitalele din Brasov, cel mai consistent fiind cu Spitalul Judetean, în valoare de peste trei milioane RON. Conflictul de interese în care se află Liviu Lupu ar fi o problemă mai mică dacă ar produce beneficii pentru societate prin activităţile firmelor sale. Însă el produce pagube, după cum este consemnat în raportul de control 17390 din 16.12.2010 efectuat de Prefectura Braşov la Spitalul Judeţean. Liviu Lupu, patron al firmei SC Amrita COM SRL a încheiat în 2003 un contract cu Spitalul Judeţean în baza căruia se asigură hrana bolnavilor. Durata contractului era de 5 ani dar fost prelungit cu încă 5 ani prin actul adiţional nr 1451 din 15 august 2005. Echipa de control a constatat că acest contract nu avea viza de control financiar preventiv fapt ce contravine Ordinului Ministerului Finanţelor Publice nr 1792/2002. Iar dacă nu ai aviz de control financiar multe nereguli se pot întâmpla.

Servicii pe banii bolnavilor!

De exemplu, prin contractul menţionat, Spitalul Clinic de Urgenţă şi-a asumat plata hranei bolnavilor mult peste ce este stabilit de actele normative, iar plata se face exclusiv din sumele provenite de la Casa de Asigurări de Sănătate a Judeţului Braşov. „Mai mult decât atât, se constată că din partea spitalului, sub aspectul legalităţii, economicităţii şi eficienţei, nu a existat nici o preocupare de la încheierea contractului cu SC Amrita Com SRL şi până în prezent pentru protejarea resurselor financiare în sensul în care să se identifice alte surse din care să se achite contravaloarea acestor resurse", se arată în raport.

Închirieri pe sume derizorii

Multe din clauzele contractului, care au ca obiect „prepararea şi furnizarea de către prestator către achizitor a hranei" avantajează prestatorul. Astfel, au fost închiriate mai multe spaţii din spital către firma lui Liviu Lupu pe sume ridicole: 134 metri pătraţi cu 2 lei/lună şi 490 metri pătraţi cu 7 lei/lună! Inventarul blocului alimentar a fost predat gratuit către prestator când în mod normal Spitalul trebuia să perceapă chirie pe bunurile reprezentând obiecte de inventar şi mijloace fixe.

Lipsuri din porţiile bolnavilor

Hrana este livrată vrac de SC Amrita COM SRL, aceasta fiind porţionată şi servită pacienţilor de personalul spitalului! Din această cauză nu se poate stabili exact dacă pacienţii beneficiază integral de alocaţia de hrană stabilită prin actele normative în vigoare. Facturile sunt însoţite de procese verbale de predare emise de prestator şi confirmate de Spital. Echipa de control nu a găsit însă şi documentele de recepţie întocmite pe fiecare secţie. Singurele documente prezentate au fost comanda zilnică şi un caiet care conţine toate modificările până la momentul livrării, acesta nefiind semnat de o persoană desemnată a gestiona porţiile de hrană şi nu are filele numerotate, deci nu are calitatea de document justificativ. În urma confruntării datelor cu evidenţa spitalului respectiv „caietul de evidenţă" s-au constat diferenţe faţă de cantităţile facturate, „fapt care creează suspiciuni cu privire la exactitatea porţiilor livrate".

Termene de plată superavantajoase

Un alt aranjament scandalos al acestui contract este termenul de plată al hranei livrate. Comisia de control apreciază în raport că termenul de plată pentru hrană este dezavanatjos pentru spital în condiţiile în care pentru decontarea medicamentelor acesta este între 180 de zile şi 210 zile. Termenul de plată stabilit prin contract a fost iniţial de 7 zile. Acesta s-a modificat pe parcursul derulării contractului şi anume: 5 zile prin actul adiţional 1156 din 16 iunie 2006; 3 zile pentru perioada 13-27 ale lunii şi 12 zile pentru facturarea perioadei 28-12 ale lunii conform actului adiţional 18727 din 22 iulie 2009.

Chirii neplătite, contract fără penalităţi

Iar dacă Spitalul plăteşte mâncarea la doar 3 zile, Liviu Lupu a „uitat" să-şi plătească chiriile de la Judeţean cu anii. „S-a constat că SC Amrita COM SRL nu achită spitalului la termen sumele calculate pentru chirie şi utilităţi. Astfel, la 30 septembrie 2010, acest debitor avea o datorie de 274.000 lei, reprezentând sume neachitate începând cu ianuarie 2009". La cât se ridică oare acum datoriile lui Liviu Lupu la spital? Or fi ajuns la 1 milion de lei? Interesnt că în contract se prevede modul de calcul şi termenul de plată al utilităţilor fără să se precizeze penalităţile de întârziere sau sistarea furnizării pentru neachitarea facturii. Şi în cazul chiriei acelaşi lucru. Se precizează tarifele modice dar nu sunt stabilite termene de plată şi penalităţi de întârziere.

Gheorghe Samoilă,

„cartea deschisă“ din Cetatea Râşnov

▶ Bărbatul a adunat de-a lungul timpului obiecte reprezentative pentru Cetatea Râşnovului şi a creat un muzeu, unde le împărtăşeşte turiştilor legendele locului

Andrei Dinu

Bărbatul este o carte deschisă pentru turiştii care ajung la Râşnov. După o viaţă trăită în preajma zidurilor cetăţii oraşului, Gheorghe Samoilă pare să cunoască toate secretele fortăreţei. Cele mai vii mărturii ale timpurilor trecute sunt chiar obiectele pe care acesta le-a colecţionat cu grijă şi preţuire de la gospodarii satului. Colecţiile sale valoroase sunt expuse, acum, în interiorul Cetăţii Râşnov şi pot fi admirate de orice turist dornic să afle poveştile de altădată.

Pasiunea pentru istorie, dar mai ales plăcerea de a sta de vorbă cu oamenii şi a le destăinui din secretele pe care le cunoaşte, l-a făcut pe Gheorghe Samoilă să devină unul dintre străjerii Cetăţii. Îmbrăcat într-o vestimentaţie medievală, specifică secolului al XVII-lea, bărbatul a intrat imediat după „recrutare” în pielea personajului, devenind un ostaş de nădejde. Cu sabia în mână, străjerul îi pofteşte cu căldură pe turişti în cetate, oferindu-le totodată, şi multe informaţii despre istoria locului şi prezentându-le exponatele din muzeu. „Mie îmi place să spun tot ce ştiu. Alţii duc cu ei secretele în mormânt, dar eu nu sunt genul de om“, ne-a spus bărbatul.

Unul dintre exponatele de suflet pentru Gheorghe Samoilă sunt ghetuţele făcute acum 64 de ani de paznicul cetăţii, special pentru el

Pofta vine... colecționând

Născut şi crescut lângă cetate, bărbatul de 64 de ani, a deprins o pasiune în a colecţiona monede, pălării, insigne, trofee, haine şi unelte. Fiecare obiect are o poveste interesantă şi poartă amprenta creatorului său. Cea mai veche dintre acestea este un „crăiţar“ din anul 1760, iar cea mai de valoare este o monedă de argint cu chipul lui Carol I.

„La început, am avut câteva monede, iar apoi, am început să strâng una câte una de unde am putut şi eu, de prin ţările prin care am umblat şi de la prieteni. Acesta a fost doar începutul. Aşa am prins gustul. După aceea, am început să caut obiecte tot mai vechi, specifice locului“, explică bărbatul.

Colecţia de suflet a lui Gheorghe Samoilă este cea de lucruri folosite în cetate în perioada interbelică şi în perioada Imperiului Austro-Ungar. Din această colecţie face parte o piuă, veche de 300 de ani, folosită la măcinatul făinei de grâu. Nu lipsesc nici o pereche de schiuri, vechi de 100 de ani sau un aparat foto de la 1918.

„Cu aceste schiuri tatăl meu a concurat şi a şi câştigat, în 1940, o competiţie din Poiana Braşov, iar cu acest aparat de fotografiat şi-a făcut tot atunci pozele de pe pârtie“, spune Gheorghe Samoilă.

Unelte de la meşterii fortăreței

Tot din colecţia râşnoveanului fac parte şi diferite unelte, cu care s-a lucrat pe timpuri în cetate. Piesele sunt adunate de la meşterii fortăreţei, cei care erau responsabili cu gospodărirea cetăţii. Turiştii care văd colecţia bărbatului sunt impresionaţi de lucrurile făcute manual, cu multă migală, în urmă cu zeci de ani.

„Această pereche de ghetuţe din piele este făcută în urmă cu 64 de ani, pentru mine, de către paznicul cetăţii. A lucrat multe zile la ele şi le-a făcut fără niciun defect. Am expus şi o pereche de opinci din perioada interbelică, dar şi covoare care au şi 200 de ani“, adaugă Gheorghe Samoilă. Tot în cetate, râşnoveanul a expus costume de străjeri, decoraţii şi arme de pe timpul Regelui Ferdinand.

Străjerul Cetăţii“, aşa cum îi place să îşi spună, a deprins o pasiune în a colecţiona monede, pălării, insigne, trofee, haine şi unelte

▶ Cunoscător al legendelor

Râşnoveanul poate oricând să îi lămurească pe curioşi la dilemele lor şi povesteşte cu plăcere despre legendele locului. „Se spune că undeva, lângă cetate, unde pe vremuri ţiganii ţineau baluri, este îngropat aur. Acest lucru se ştia din bătrâni, fiindcă în acea zonă apărea o flacără din pământ. Acest lucru este logic, fiind demonstrat pe plan ştiinţific: aurul se oxidează, iar în contact cu aerul se aprinde. Încă nu a fost descoperit“, a povestit bărbatul.

▶ Amintiri din copilărie

De asemenea, el îşi mai aduce aminte cum, atunci când era mic şi mergea cu fraţii în pădure să se joace, purta căţei de usturoi în buzunar pentru a se apăra de vrăjitoarele rele. „Se spune că aurul îngropat lângă cetate este păzit de iele, iar dacă ne prindea seara pe lângă pădure, obligatoriu aveam căţeii de usturoi îndesaţi în buzunare pentru ca ielele să nu se lege de noi”, ne-a destăinuit „Străjerul Cetăţii“, aşa cum îi place să îşi spună

„Mortalitatea prin afecțiuni neoplazice (cancer) se situează pe locul doi în rândul mortalității generale în România, după mortalitatea cauzată de afecțiunile cardio-vasculare, fiind pe primul loc pentru grupa de vârstă 45-65 de ani“, a declarat prof. dr. Rodica Anghel director medical al Institutului Oncologic Bucureşti.

Ai grijă de sănătatea ta! Relaxarea prin masaj

În ultimii ani, numărul victimelor stresului a crescut alarmant. Fie că este vorba despre angajaţi care, sub presiunea şefilor, muncesc zile în şir, pe bani mai puţini, sau oameni care şi-au pierdut locul de muncă şi sunt îngroziţi de scadenţa facturilor, toţi resimt acut oboseala.

Cancerul si stresul

Ritmul modern de viaţă poate influenţa nu doar apariţia acestei maladii, ci şi evoluţia ei, după cum au arătat mai multe studii. Stresul slăbeşte sistemul imunitar şi scade rezistenţa organismului la boli, inclusiv la anumite forme de cancer, atrag atenţia specialiştii.

Între stres şi cancer există o relaţie complexă, nu întru totul desluşită de specialişti până în prezent. Ceea ce se ştie cu certitudine este că stilul de viaţă alert pe care mulţi dintre noi îl au influenţează indirect riscul de cancer, prin obiceiurile nesănătoase pe care le adoptăm. O persoană stresată are tendinţa de a mânca excesiv sau poate recurge la vicii care, aparent, îi induc relaxarea, cum ar fi fumatul, consumul de alcool sau chiar de droguri. Toţi aceştia sunt factori de risc pentru cancer.

Stresul are un efect semnificativ asupra sistemului imunitar. Însuşi Institutul Naţional de Cancer din Statele Unite raportează: „Studiile au dovedit faptul că factori precum moartea unui partener, izolarea socială sau examinările medicale şcolare alterează felul în care sistemul imunitar funcţionează”.

Mutaţiile genetice apar în celulele noastre în fiecare zi pe măsură ce suntem expus la mulţi agenţi ce cauzează tumori din mediul înconjurător. În mod normal, ADN-ul este capabil să repare orice daună, dar sunt şi perioade în care nu este în stare.

Sistemul imunitar al corpului nostru are capacitatea de a prelua controlul şi de a avea grijă de aceste celule anormale înainte ca ele să devină cancer. Însă stresul poate inhiba sau distruge această funcţie a sa.

Un sistem imunitar slăbit este unul dintre efectele psihologice negative ale stresului. Un sistem imunitar sărac este solul fertil pentru multe tipuri de cancer, în special pentru cele care au cel mai mare grad de răspândire (cancerul de piele şi cancerul de plămâni).

Ai grijă de sănătatea ta!

Metode de prevenire a cancerului: Relaxarea prin masaj

Reducerea stresului este un factor esenţial în prevenirea şi tratarea afecţiunii. Uneori însă, pare extrem de dificil să evităm acest lucru în ritmul ameţitor al vieţii de zi cu zi.

S-a descoperit că masajul are efecte pozitive asupra circulaţiei, funcţiilor imunitare, digestiei, sistemului nervos, cu efecte pozitive în managementul stresului. Masajul este cea mai populară şi eficientă metoda de a vă elibera de stres, de a vindeca atât trupul cât şi spiritul şi de a alina durerea. Rezultatele pot fi spectaculoase. Acest tip de tratament trebuie să fie însoţit şi de o dietă bazată pe legume şi fructe, evitând dulciurile, alcoolul şi tutunul. Un masaj efectuat pe tot corpul (masaj anticelulitic, masaj de relaxare, masaj terapeutic sau reflexogen) are efecte pozitive asupra circulaţiei şi asupra sistemului nervos.

BENEFICII

- elimină stresul şi stimulează circulaţia sângelui;
- relaxează musculatura şi previne oboseala;
- atenuează durerile şi crampele musculare;
- micşorează presiunea sângelui;
- îmbunătăţeşte circulaţia sângelui şi a limfei;
- ajută la eliminarea toxinelor din organism;
- îmbunătăţeşte digestia;
- creează relaxare generală în organism;
- ameliorează şi chiar elimină durerile de cap şi insomnia;
- întăreşte musculatura şi creşte tonusul;
- accelerează digestia şi elimină tulburările digestive (constipaţie, balonare).

Fantoma din tunelul

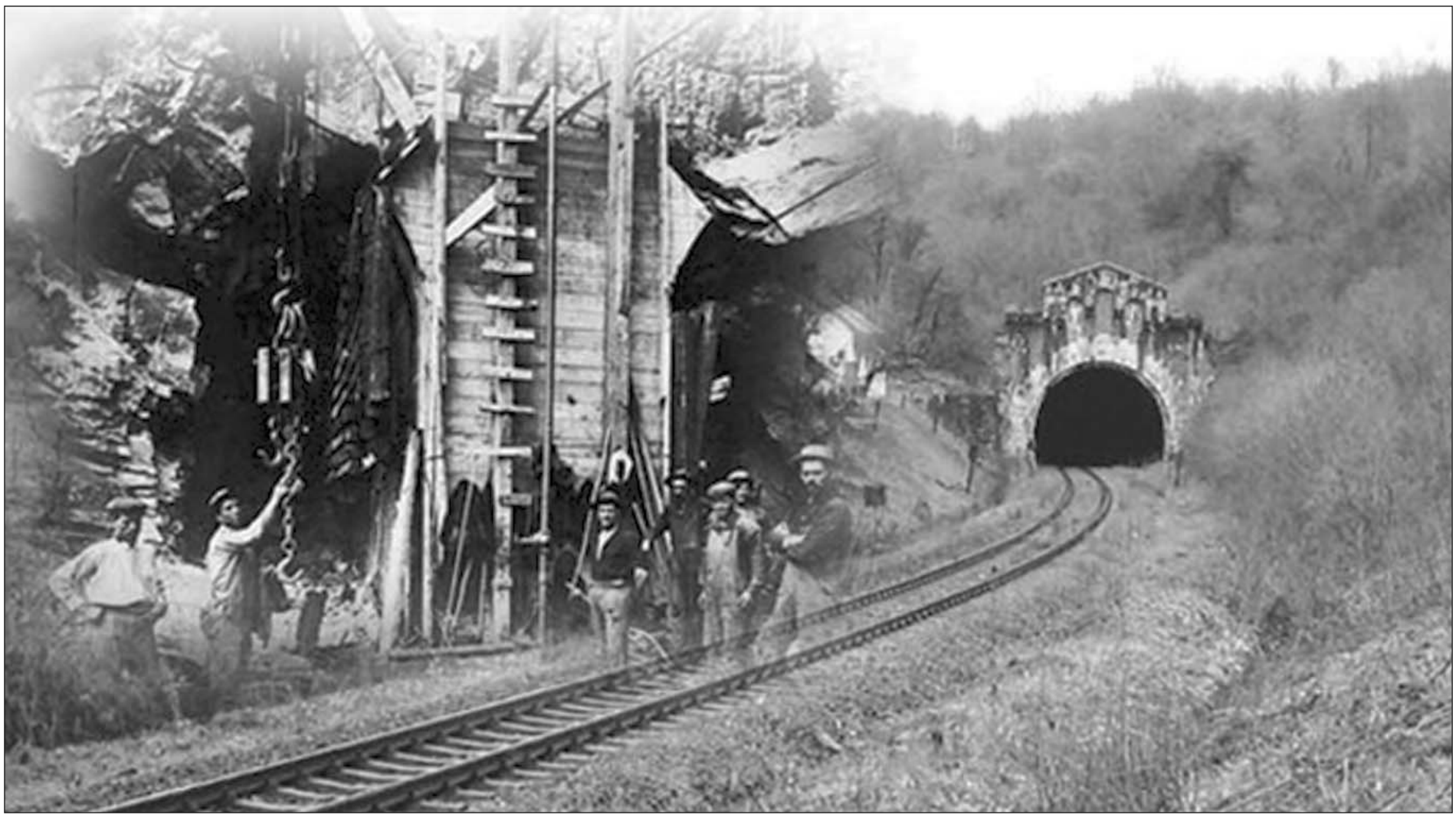

La construcţia celui mai mare tunnel din ţară, începută în 1920, au participat 10.000 de muncitori

Constructorii germani la petrecerea de la inaugurarea tunelului

Tunelul Teliu, de pe calea ferată Hărman-Întorsura Buzăului, este cel mai lung din ţară

▶ Unii localnici din Teliu cred că fantoma inginerului mort la inaugurarea tunelului mai bântuie încă printre şinele de cale ferată

Legenda inginerului Colţână, cel care a condus lucrările la Tunelul din Teliu, în anii '20, s-a păstrat până în zilele noastre. La fel ca Meşterul Manole, constructorul a murit chiar la inaugurarea tunelului. Peste ani s-a vorbit de un bărbat ciudat care poate fi văzut uneori prin semiobscuritatea tunelului, cum se plimbă cu două fire în mână printre şinele de cale ferată. Legenda a dăinuit deceniilor trecute de atunci. Şi în ziua de astăzi, tunelul mai este vizitat de amatorii de aventuri care au auzit legenda fantomei din tunel.

Început din ambele capete

Construcţia celui mai mare tunel dinţară, la Teliu, a început prin 1920. A durat vreo şapte ani şi a început din ambele capete. Proiectul a fost urmărit foarte atent de inginerul Iulius Berger. La acea vreme era un proiect foarte îndrăzneţ. Au fost angajaţi în jur de 10.000 de oameni. Foarte mulţi din sat au lucrat la tunel. Munceau pe brânci. Se sculau foarte devreme, la cântatul cocoşului. Plecau dimineaţa cu lampa de carbid luminând drumul. Mergeau pe jos patru kilometri. Şi în tunel tot cu ea îşi făceau lumină. Munceau mult, dar câştigau bine.

Chefuri cu oficialitățile

Chiar dacă lucrările avansau într-un ritm destul de încet, autorităţile priveau triumfalist ce se întâmpla. De multe ori se organizau chefuieli oficiale, cu notabilităţi de la Bucureşti şi invitaţi străini. S-a păstrat, de exemplu, un meniu de la 26 octombrie 1926, când s-a băut în cinstea străpungerii muntelui. Baştanii de la CFR, politicienii invitaţi de la Bucureşti şi şefii proiectului s-au cinstit cu caviar şi nisetru aduse de la Capşa şi s-au ameţit cu şampanie franţuzească, vinuri vechi de Obobeşti şi coniac fin. Patru ani a durat construirea lui de către Antrepriza germană de Tunele „Iulius Berger".

Cât a costat

Tunelul a fost construit între staţiile Budila şi Teliu. Statul român a bătut palma cu Antrepriza „Berger" şi a stabilit costul general pentru construcţie la mai bine de 574 de milioane de lei. Studiile pentru construcţia liniei au fost făcute pe perioada 1920-1922. Şi au fost conduse de eminentul inginer Romulus Baiulescu. Lucrările au început în toamana anului 1923. S-a pornit la drum cu un capital de 100 de milioane de lei. Conducerea companiei nemţeşti a hotărât ca lucrările să fie conduse de doi ingineri. Unul, iniţiatorul proiectului, român, al doilea, german.

30 de muncitori prinşi sub pamânt

Accidentele n-au lipsit. S-au surpat pereţi şi au avut loc emanaţii de gaz metan, care au provocat arsuri minerilor. Când lucrările la tunelul mare ajunseseră la jumătate, galeria s-a surpat. A fost nenorocire mare. Au fost prinşi sub pămînt 30 de muncitori. S-au bătut tobele în sat. Anunţau în gura mare pe uliţe nenorocirea. Oamenii s-au strâns la primărie şi-au plecat să-i salveze pe cei din tunel. Pentru ca să-i menţină în viaţă au adus nişte compresoare. Le pompau aer înăuntru. O parte din săteni săpau şi o altă echipă căra pământul. Au reuşit să-i salveze pe toţi. Chiar dacă unii au fost grav răniţi, au supravieţuit.

Electrocutat la inaugurare

Era chiar în ziua inaugurării tunelului cel mare. Lucrările se încheiaseră cu bine. Toată suflarea comunei era adunată la capătul tunelului. Veniseră oameni importanţi din timpurile acelea. Colţână s-a urcat deasupra gurii tunelului. Acolo fusese improvizată o scenă. Totul fusese bine regizat. A tăiat panglica inaugurală. Apoi, în faţa adunării, a unit două fire. Gestul său trebuia să simbolizeze conectarea tunelului la energie electrică. O mare realizare în vremurile acelea. Firele au făcut o flamă, iar inginerul a căzut secerat.

Niciun vinovat

Inginerul murise electrocutat în faţa mulţimii. Îngroziţi, oamenii au în-

de la Teliu

Unii localnici din Teliu cred că fantoma inginerului mort la inaugurarea tunelului mai bântuie încă printre şinele de cale ferată

ceput să ţipe. Prin trupul lui Cotânţă trecuseră mii de volţi. Chestura a început ancheta, dar fără succes. Muncitorii veniţi din Germania erau greu de chestionat. Oamenii au început să vorbească cum că inginerul german l-ar fi ucis pe cel român. Vroia să-şi însuşească toate meritele. S-a spus că plătise nişte oameni să conecteze firele la curent. Mulţi, însă, îl văzuseră pe Cotânţă verificând firele înaintea ceremoniei. Oficial, nu s-a găsit nici un vinovat.

Cavou în forma de tunel

A fost jale mare în comună. Lumea îl iubea. Era o persoană deschisă şi sinceră. Mulţi dintre săteni l-au condus pe ultimul drum. Familia, care trăia la Bucureşti, i-a comandat un cavou în formă de tunel. Marmura pentru construcţia monumentului a fost comandată din Italia. În semn de respect pentru ceea ce făcuse, mormântul a fost amplasat chiar în faţa bisericii din comună. Ani în şir, sătenii îi puneau flori, duminică de duminică, la ieşirea de la slujbă. În 1963, cadavrul a fost deshumat şi mutat la Biserica Sf. Vineri din Bucureşti. În comună a rămas doar cavoul în formă de tunel. Pînă acum cîţiva ani când preotul a decis demolarea lui pentru că se împiedicau de el oamenii care participau la Înviere. Oricum, cu timpul, marmura fusese furată bucată cu bucată.

Lupte grele pentru tunel

Trenul a fost fost prima legătură a sătenilor din zonă cu Braşovul. Mulţi lucrau la fabrica fraţilor Schill, viitoarea Hidromecanica. Tunelul a fost foarte folositor şi în timpul războiului. Maşinile erau încărcate şi băgate în tunel ca să nu fie bombardate. La retragere, nemţii au vrut să arunce în aer podul şi tunelul pentru a împiedica armatele române şi ruseşti să pătrundă în zonă. Trupele nemţeşti pregătiseră dinamită să le arunce în aer. La vreo două zile după insurecţia din '44. Sătenii au pus mâna pe arme şi au luptat cu nemţii. Au murit mulţi oameni.

Ceauşescu nu l-a vizitat

În anii '60, Ceauşescu, însoţit de alaiul obişnuit, trebuia să vină să viziteze tunelul. Zona era preferata ştabilor comunişti care organizau în zonă vânători. Conform protocolului, s-a organizat o primire ca la carte în Teliu. Vizita a fost însă anulată. S-a auzit că Ceauşescu n-a vrut să vină deoarece i s-a spus că zona este foarte poluată din cauza unei fabrici de mobilă.

Proiect abandonat

Tunelul a fost făcut, în primul rând, pentru a ajuta transportul de lemn şi rocă din cariera din apropiere. După război, au existat mai multe planuri pentru a lega prin cale ferată oraşele Braşov şi Buzău. Din cauza seismicităţii ridicate din Munţii Siriului, zona învecinată din judeţul Buzău, şi a numeroaselor alunecări de teren, proiectele au fost abandonate. În ultimii ani ai comunismului, la Siriu s-a construit un uriaş baraj de pământ. Sate întregi au rămas sub ape. Drumul rutier a fost suit prin viaducte pe versanţii muntelui. Calea ferată nu s-a mai extins. Legenda inginerul Colţână a continuat însă să-i fascineze pe mulţi. Şi în ziua de azi se vorbeşte despre fantoma bărbatului care se plimbă prin tunel cu două fire în mînă printre şinele de cale ferată. Povestea e însă crezută de foarte puţini oameni.

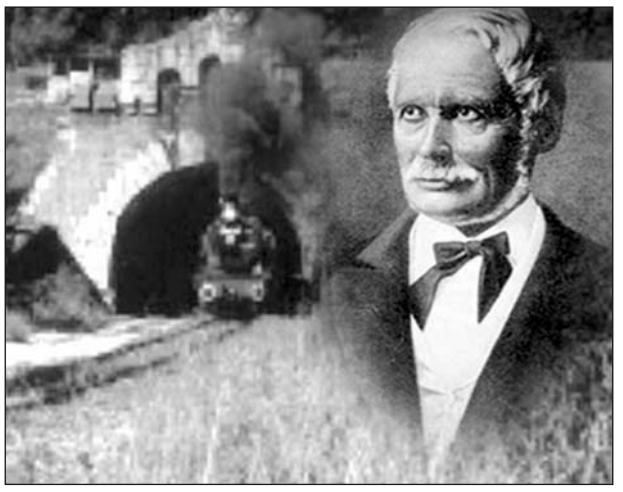

Ideea unei căi ferate prin pasul Buzăului i-a aparţinut lui George Bariţiu

Ideea lui Bariţiu

Înainte de a se fi născut ideea traversării Carpaţilor prin Pasul Predeal, pe la 1862, Gheorghe Bariţiu, într-un memorial, sugera o traversare prin Pasul Buzău pentru a se ajunge, apoi, la Dunare. Un proiect mai vechi urmărea realizarea unei căi ferate care să asigure legătura Braşovului cu Buzăul, traversând Carpaţii. Pe partea Regatului se realizase încă din 1909 o cale ferată între Buzău şi Nehoiaş. Proiectul pentru o cale ferată de la Hărman (de unde se leagă de calea ferată Braşov- Sfântu-Gheorghe) până la Întorsura Buzăului a fost realizat în 1922, stabilindu-se oficial că era o lucrare de utilitate publică. După inaugurarea acestei linii, care avea menirea să facă joncţiunea prin pasul Buzăului cu linia Nehoiaş -Buzău, proiectul de traversare a Carpaţilor s-a oprit. Calea ferată a fost inaugurată oficial la 25 iunie 1931.

În timpul lucrărilor, 30 de muncitori au fost prinşi sub pământ, fiind salvaţi cu mare greutate

Istoria unei trecători

Datorită aşezării geografice a comunei Teliu şi a faptului că este înconjurată de păduri, comerţul cu cherestea a înflorit din cele mai vechi timpuri. Pentru a putea ajunge în Buzău comercianţii trebuiau să străbată trecătoarea pe jos sau călare. Prin Buzaie treceau odinioară negustorii ce aduceau peşte şi vin din Ţară. De la Întorsura Buzaului până la Braşov nu sunt decât 38 de kilometri. Istoria trecătorii este foarte veche. La Teliu se văd şi astăzi urmele unei fortificaţii de pământ ridicate de săteni pentru a se apăra de tătari. La Crasna, unde râul Buzău părăseşte Transilvania, s-au găsit urme bogate din paleolitic.

Cel mai lung tunel din țară

Tunelul Teliu de pe calea ferată Hărman – Întorsura Buzăului, este cel mai lung tunel de cale ferată din România, situat pe raza comunei Teliu, judeţul Braşov. Are o lungime de 4.369,5 m şi este prevăzut pentru cale dublă, electrificată. La ieşirea din tunel se intră în staţia Întorsursa Buzăului, capăt de linie pentru calea ferată de 37 km. Poartă numele pârâului Teliu, pe valea căruia trece linia ferată.

Mihai Viteazul a trecut prin Teliu

Istoricii au confirmat că Mihai Viteazu a trecut prin Teliu. Domnitorul român se pregătea să înfrunte oastea polono-moldoveană condusă de marele hatman Zamoyski, care ocupase Moldova şi ameninţa Ţara Românească, urmărind să-l aşeze domn pe Simion Movilă. În toamna anului 1600, Mihai Viteazul şi-a aşezat tabăra la Teliu. De aici a plecat spre Muntii Buzăului, trecând hotarul ţării Româneşti.

Dă anunțul tău în „Gazeta Brașovului" prin SMS la numărul 1442. Tarif 3 EURO +TVA, valabil în rețelele Orange, Vodafone, Cosmote

SMS la 1442

Magazin Anticariat-Antichități-Numismatică-Filatelie vinde/cumpără cărți deosebite, monede, bancnote, insigne, medalii, decorații, timbre, clasoare cu timbre, cărți poștale, acte vechi, tablouri, obiecte din sticlă și piatră, obiecte din porțelan, mic mobilier, fotografii vechi, ceasuri. Plata pe loc. Str. Diaconu Coresi nr 2, tel: 0749/270462

Vând centrale termice, calorifere și robineți noi. Str. Târnavei nr 13. Telefon: 0268/311562

Sedințe cu aerosoli salini pentru toate vârstele!
Vindecă afecțiuni respiratorii precum:

- astm, bronșită, sinuzită
- pneumonie după stadiul acut
- tuse fără cauză cunoscută
- alergii, oboseală cronică, stres, depresie

Programari la: 0368.885.815 sau 0771.724.358
Str. Ion Paun Pincio nr. 10
(in spatele sediului RDS din N.D. Cocea)
www.salinabrasov.ro

Mică publicitate prin

SMS la 1442

SMS-ul se scrie astfel: GB (spațiu) text anunț.
Un anunț trimis prin SMS va apărea în două ediții consecutive ale publicației „Gazeta Brașovului"

Indicativ	Spațiu	Text mesaj
GB		154 caractere

Tarif 3 EURO +TVA valabil în rețelele Orange, Vodafone, Cosmote

Anunțurile preluate până luni la ora 10.00 vor fi publicate în următoarea ediție a săptămânalului Gazeta Brașovului

Nu există posibilitatea de opțiuni speciale: bold, italic, chenar etc. Mesajele cu conținut indecent, incomplete sau care nu sunt în conformitate cu politica ziarului nu vor fi publicate. Nu ne asumăm răspunderea pentru veridicitatea anunțurilor.

Agenția imobiliară Forti Imob caută pentru clienții săi: garsoniere, apartamente, case, terenuri, spații comerciale în condiții avantajoase. Tel 0268.313.136

REMINA IMOBILIARE

Cele mai bune oferte imobiliare le găsiți la noi!

0721.308.704
0751.188.188

EVALUĂRI IMOBILIARE. Expert Evaluator Proprietăți Imobiliare, membru titular ANEVAR și UNEVAR, întocmesc Rapoarte de Evaluare pentru orice tip de imobil (case/vile, garsoniere / apartamente, terenuri, spații comerciale, birouri, hale), conform Standardelor Internationale de Evaluare. Expertiza de evaluare se execută pentru aflarea valorii de piata a imobilelor în cazul vânzării-cumpărării, partajului, lichidării, asigurării, raportării financiare (impozitării), garantării împrumutului bancar, intabulării, legalizării construcției, etc. Tel: 0745/024488

Primesc fată în gazdă (nefumătoare), la vilă. Tel: 0751/741146.

Abonează-te la GAZETA BRAȘOVULUI

Ca să fii sigur că îl vei găsi și săptămâna viitoare în cutia poștală nu trebuie decât să dai un SMS la numărul 7476 cu numele și adresa ta completă urmată de codul poștal.

Rețea	Abonament	Cuvânt cheie	Număr scurt	Cost comandă
Orange și Vodafone	2 luni	GZ2 nume și adresa destinatar	7476	3.1EUR+TVA
	4 luni	GZ4 nume și adresa destinatar		5.1EUR+TVA
	6 luni	GZ6 nume și adresa destinatar		7.1EUR+TVA

1. Alege abonamentul dorit și trimite cuvântul cheie respectiv, spațiu, nume și adresa completă destinatar (ex: GZ2 Nicolae Stefan,Str. M.Stoica 27, 500079, Brasov) la numărul scurt 7476
2. Urmează instrucțiunile primite prin SMS - confirmă comanda trimițând cuvantul DA la 7476

***Important**

Abonamentele în rețelele Orange și Vodafone se reînnoiesc automat la terminarea abonamentului curent cu aceeași perioadă. Pentru a vă dezabona puteți trimite STOP cuvânt cheie (ex. STOP GZ2) la 7476 (cost normal: 0.05EUR+TVA/mesaj) și abonamentul nu se va mai reînnoi. Relații procedură comandă la: 031-8260012,tarif normal, luni-vineri, program 10:00-18:00.

Dă anunțul tău în „Gazeta Braşovului" prin SMS la numărul 1442. **Tarif 3 EURO +TVA, valabil în rețelele Orange, Vodafone, Cosmote**

SMS la 1442

SMS-ul se scrie astfel: GB (spațiu) text anunț. Un anunț trimis prin SMS va apărea în două ediții consecutive ale publicației „Gazeta Braşovului"

IMOBILIARE

VÂNZĂRI

Garsoniere

●Ofertă! Garsonieră Tractorul, Metalurgiștilor, confort I semidecomandat, etaj 3/4, mobilată complet, termopan, gresie, faianță, bloc izolat, separare gaz, 22.500 euro neg (COD 1050). Tel: 0268.474.300 sau 0729.499.566

●Vând garsonieră în casă , Centrul Vechi (De Mijloc) suprafață mare, parțial renovată , stradal, liberă, preț 32.000 euro neg. Tel 0729.081.225

●Garsonieră zona centrală, Iuliu Maniu, etaj 4/4, gresie, faianță, termopan, transformată din cameră de cămin, 24 mp., liberă la vânzare, 17.000 euro (COD 1045). Tel: 0268.474.300 sau 0729.499.566

●Garsonieră de vânzare, Tractorul, semidecomandată, etajul 3, renovată integral, balcon închis în termopan, contorizată, mobilată, însorită, gresie, faianță, parchet, ușă stejar capitonată, uși interioare noi, 22.000 euro. Tel: 0751/188188

●Vând garsonieră Astra, Traian, confort I semidecomandată, termopan, parchet, eliberabilă repede, 24.000 euro neg. Tel: 0732.1333.04, 0268.322.376

●Vând garsonieră Astra, bloc de apartamente, decomandată, etaj 2/4, parchet, termopan, ușă metalică, separare gaz, preț 27.000 euro negociabil, relații la tel: 0731/833201

●Vând garsonieră Tractorul, confort I semidecomandată, etaj intermediar, geam termopan, parchet, gresie, faianță, separare de gaz, încălzire cu panouri radiante, 25.500 euro. Tel: 0368.444.598, 0732.133.307

2 Camere

●Vând apartament 2 camere în vilă, Universal, renovat, acces auto. Preț: 49.900 euro. Tel: 0729.081.225

●Vând apartament 2 camere la casă, zona Olimpia-Schei, gresie, faianță, centrală termică, curte amenajată, vedere spre centru. Preț: 39.500 euro. Tel 0733.985.006

●Ocazie! Ap. 2 camere, Tractorul, Valea Jiului, bloc vilă, P/1, separare gaz, fără îmbunătățiri, grădină, 34.000 euro neg (COD 2091). Tel: 0268.474.300 sau 0729.499.566

●Ofertă! Ap. 2 camere, Astra, confort I decomandat, mobilat și utilat modern, centrală, panoramă deosebită, etaj 9/10, 52.000 euro neg. (COD 2107). Tel: 0268.474.300 sau 0729.499.566

●Apartament 2 camere, Tractorul, Școala 13, confort 1, vedere 2 părți, pretabil spațiu comercial, balcon închis, debranșat, parchet, 37.000 euro. Tel: 0721/308704

●Apartament 2 camere, Craiter - Dacia, confort 1 decomandat, 2 balcoane închise, termopane, debranșat, separare gaz, ușă metalică, uși interioare noi, gresie, faianță, parchet, însorit, bloc reabilitat termic, 38.500. Tel: 0751/188188

●Vând apartament 2 camere Toamnei, etaj 2, confort I decomandat, separare de gaz, instalație pentru centrală proprie. Preț: 48.000 euro, Tel: 0268.322.376, 0732.133.304

●Vând apartament 2 camere, zona ITC, circular, etaj intermediar, termopane, balcon închis, parchet din lemn masiv, ușă metalică, beci, însorit, debranșat de la CET, 37.000 euro. Tel: 0368.444.598

●Vând apartament 2 camere Centrul Civic, confort I semidecomandat, etaj intermediar, parchet, fără alte îmbunătățiri, 34.000 euro. Tel: 0268.322.376, 0732.133.307

●Vând apartament 2 camere Astra, confort I decomandat, structură mare, parter înalt, centrală proprie, ușă metalică, termopane integral, balcon închis, 39.000 euro. Tel: 0268.322.376

●Vând apartament 2 camere Tractorul, parter înalt, decomandat, structură mare, îmbunătățiri, preț 38.000 euro negociabil relații la tel: 0731/833202

●Vând apartament cu 2 camere Calea București, confort I circular, etaj intermediar, îmbunătățiri, 45.000 euro. Tel: 0754/870.035

●Vând apartament 2 camere, cu toate îmbunătățirile, mobilat, etaj intermediar. Apartamentul se află în zona de vile din Tractorul și este construit în 2011. Preț 38.500 euro. Telefon 0728/332.945

●Vând apartament 2 camere în zona Astra, confort 1 decomandat, geamuri tip termopan, centrală termică. Preț 41.000 euro. Telefon 0728/332.945

●Vând apartament 2 camere zona Astra, Calea București, etaj intermediar, confort 1, centrală termică. Preț 39.000 euro. Telefon 0728/332.945

3 Camere

●Ofertă! 3 camere, Mircea cel Bătrân, etaj 10/10, panoramă deosebită, structură foarte mare (100 mp), bloc izolat recent, centrală, gresie, beci, loc de parcare, balcon, 12 MP., 74.000 euro neg. Merită văzut! Tel: 0268.474.300 sau 0729.499.566

●Ap. 3 camere, Astra, Muncitorilor, 3/4, 78 mp., centrală, termopan, ușă metalică, 2 gr. sanit, parțial renovat, 63.000 euro neg. (COD 3046). Tel: 0268.474.300 sau 0729.499.566

●Apartament 3 camere, Codrul Cosminului, decomandat, centrală termică, balcon 7 m, însorit, gresie, faianță, parchet, ușă metalică, uși interioare noi, 40.000 euro neg. Tel: 0751/188188

●Apartament 3 camere, Gral. Dumitrache, confort 1 decomandat, 2 grupuri sanitare, 2 balcoane, centrală termică, termopane, gresie, faianță, parchet, beci, loc parcare, bloc reabilitat termic, liber la vânzare, 52.000 euro neg. Tel: 0740/035332

●Vând apartament 3 camere strada Toamnei, decomandat, etaj intermediar, centrală proprie, îmbunătățiri recente, bucătărie mobilată, vedere pe două părți, beci, 65.000 euro. Tel: 0268.322.376, 0732.133.304

●Apartament 3 camere, Făget, confort 1 decomadat, vedere 2 părți, centrală termică, termopane, balcon închis, gresie, faianță, parchet, ușă metalică, însorit, vedere Tâmpa, 57.000 euro. Tel: 0751/188188

●Vând apartament 3 camere, Tudor Vladimirescu, confort I, etaj intermediar, 2 balcoane, geamuri termopan, separare de gaz, liber la vânzare, 52.000 euro neg. 0268.444.598

●Apartament 3 camere, Tractorul – piață, confort 1 decomandat, etajul 1, 2 grupuri sanitare, balcon închis în termopan, ușă metalică, uși interioare noi, renovat integral, centrală termică, gresie, faianță, parchet, 58.000 euro. Tel: 0721/308704

●Vând apartament 3 camere Răcădău, str. Jepilor, etaj 1, îmbunătățiri multiple, beci, 61.000 euro. Tel: 0732.133.307

●Apartament 3 camere, Victoriei, confort 1, etajul 3, vedere bilaterală, însorit, 2 balcoane, centrală termică, termopane, gresie, faianță, parchet, ușă metalică, finisaje de calitate superioară, bucătăria mobilată și utilată, 60.000 euro. Tel: 0751/188188

●Vând apartament 3 camere, bloc nou, toate utilitățile, la cheie, în Sânpetru, cu centrală termică proprie, 36.000 euro. Tel: 0732.133.304, 0268.322.376

●Apartament 3 camere, Craiter - Hărmanului, vis-a-vis de Lidl, confort 1 decomandat, 2 grupuri sanitare, vedere 2 părți, contorizat, termopane, ușă metalică, gresie, faianță, parchet, 48.000 euro. Tel: 0721/308704

4 camere

●Ofertă! Apartament 4 camere, Scriitorilor, I.L. Caragiale, structură deosebită, 128 mp., et 3/4, 2 gr. sanitare, vedere pe 3 părți, centrală, gresie, faianță, parchet, mobilat și utilat, 94.000 euro neg. (COD 4023). Tel: 0268.474.300 sau 0729.499.566

●Ocazie! Apartament 4 camere, zona Griviței, etaj 9/10, 130 mp., structură deosebită, 3 balcoane, centrală, parchet, bloc izolat exterior, vedere panoramică pe 3 părți fără blocuri în față, 95.000 euro neg. (COD 4008). Tel: 0268.474.300 sau 0729.499.566

●Apartament 4 camere, Răcădău, Molidului, confort 1 decomadat, 2 grupuri sanitare, 2 balcoane, renovat integral, mobilat și utilat complet, 80.000 euro neg. Tel: 0721/308704

●Vând apartament 4 camere la casă, în zona Teatrului Dramatic, decomandat, structura mare, 109 mp, vedere pe două părți, camere înalte, fără îmbunătățiri, 65.000 euro, Tel: 0721.932.829, 0268.322.376

Case

●Vând casă locație centrală în Vulcan, ideal casă de vacanță sau investiție cu acces auto, centrală, geamuri termopan, apă, canalizare, beci, posibilitate mansardare. Preț 43.000 euro. Tel 0733.985.006

●Ofertă! Casa Sitei, construcție 2007, teren 425 mp., 7 camere, 3 băi, bucătărie, beci, terasă, balcon, loc de parcare, mobilată și utilată lux, 165.000 euro. Tel: 0268.474.300 sau 0729.499.566

●Vând urgent casă Sânpetru singur în curte, teren 1200 mp, toate utilitățiile, liberă. Preț 57.500 euro. Tel: 0729.081.225

●Vând casă/vilă , parter: living, bucătărie, baie, hol; etaj: 3 dormitoare, baie, construcție 2011, suprafață teren 600 mp; la 5 km de Brașov , construcție la gri. Preț 50.000 euro Tel: 0733.985.006

●Casă de vânzare, localitatea Hărman, zona centrală, suprafață totală 860 mp, 2 corpuri de casa, 3 camere, baie, bucătărie, 2 beciuri, garaj, curte betonată, șură, șopron, gradină de zarzavat, canalizare, gaz, curent, apă, 50.000 euro. Tel: 0751/188188

●Vând casă Sânpetru, P+M, din cărămidă, 5 camere, 140 mp utili, construcție 2010, încălzire centrală, toate utilitățile, teren 250 mp, 82.000 euro neg. Tel: 0721.932.829, 0268.322.376

●Vând casă Râșnov, 3 camere, toate utilitățile, construcție din cărămidă, deschidere la două străzi, pod mansardabil, teren 600 mp, 65.000 euro neg. Tel: 0368.444.598

●Particular vând casă de vacanță (cabană construită din lemn), situată în pădurea de lângă Lacul RECI, zonă mirifică. Cabana este formată din parter și mansardă, în suprafață de 50 mp. La parter are living, baie, bucătărie și terasă, iar la mansardă sunt 2 dormitoare, hol și balcon. Cu toate utilitățile. Terenul pe care este amplasată are 385 mp și este concesionat pentru 385 euro pe an. Prețul a fost redus la doar 24.000 euro. Tel 0745.168. 108

●Vând urgent casă, Stupini, 460 mp teren, 160 mp construiți, construcție nouă, modernă, cărămidă, materiale de calitate, izolată, la cheie, toate utilitățile, preț 89.000 euro, relații la tel: 0731/833202

Terenuri

●Ofertă! Teren Cristian spre Vulcan, intravilan, parcel de 650 mp., FS 22 M., PUZ, 11 euro/mp neg. Tel: 0268.474.300 sau 0729.499.566

●Teren Uzina II la ocolitoare, 4.000 mp, intravilan construibilit, 18 euro/mp. neg. Tel: 0268.474.300 sau 0729.499.566 Teren central, Mihai Eminescu, panoramă deosebită, 425 mp., F.S.= 13 mil., 85.000 euro neg. Tel: 0268.474.300 sau 0729.499.566

●Vând teren Sânpetru, Cartier Primăverii, 590 mp, toate utilitățile pe teren, deschidere de 18 m, 21.700 euro, Tel: 0268.322.376, 0721.932.829

●Vând teren Hărman, parcele de 500 mp, 2.000 euro/parcela, Tel: 0732.133.307

●PARTICULAR OFER ULTIMELE 9 PARCELE! Dacă doriți să cumpărați un teren pe care se poate construi puteți cumpăra una din cele 9 parcele de teren cu PUZ aprobat, în suprafață de 405 mp fiecare parcelă și front de 19 m, situate în Hărman, la prețul de doar 2.800 euro pentru o parcelă. Prețul se poate achita și rate direct la proprietar. Cota de drum se oferă gratuit. Indici urbanistici conform PUZ aprobat: CUT 0,8 POT 35%, Regim de înălțime propus S+P+E. Telefon 0729.026.029

●Vând teren Bran - Sohodol, 2.350 mp, parcelabil, toate utilitățile la 100 m, panoramă deosebită, 10 euro/mp, Tel: 0732.133.307

●Oferim spre vânzare teren în suprafață de 13.300 mp, cu front de 47 m direct la DN 11. Prețul este redus la doar 5 euro/mp. Situat în apropiere de Brașov (6 km de la ieșirea din Brașov), terenul este ideal pentru orice fel de dezvoltare (motel, pensiune, spălătorie TIR, hale, sediu firmă, popas, parcare TIR, platformă, show-room, etc). Tel. 0745.168.108

●Vând teren Sânpetru Livadă, 500 mp, PUZ, CF, CU, pentru construcția de locuințe, 20 euro/mp, negociabil, relații la tel. 0731/833201

●Superofertă! Particular vând 1.000 mp teren intravilan pentru construcții de locuințe situat în Hărman, Str. Stadionului. Terenul are toate utilitățile (apă, canal, curent și gaz), este localizat în cartier de vile noi și este îngrădit. Puteți construi imediat. Prețul a fost redus la doar 28 euro/mp. Tel. 0745.168.108

●Oferim spre vânzare teren în suprafață de 42.350 mp, cu front de 80 m, situat în Hărman (spre Tărlungeni), la doar 5 euro/mp. Terenul oferit spre vânzare are acces din DJ Brașov - Tărlungeni sau din DN 11 Brașov - Hărman. În zonă s-au dezvoltat mai multe cartiere rezidențiale situate foarte aproape de acest teren. Destinația terenului poate fi atât pentru construcții rezidențiale cât și pentru construcții industriale sau prestări servicii sau chiar pentru parc fotovoltaic. Tel. 0745.02.44.88

●Vând teren Sânpetru livadă, 1.100 mp, PUZ CF CU, pentru construcția de locuințe preț 15 euro/mp negociabil, relații la tel: 0731/833201

●Vând teren Săcele, Bunloc, ANL, între vile 680 mp, FS = 19 ml, preț 52 euro/mp, relații la tel: 0731/833202, 0744/302197

●Vând teren Săcele, zona Primăria Veche, spre Poiana Angelescu, intravilan pentru construcția de locuințe, 1.200 mp, preț 32 euro negociabil, relații la tel 0731/833201, 0744/302197

Spații comerciale

●Vând spațiu comercial/casă, suprafață 240 mp. Preț 52.000 euro neg. Tel 0733.985.006

●Vând spațiu comercial, Centru Civic, 55 mp, intrare din stradă, 55.000 euro, Tel: 0268.322.376

ÎNCHIRIERI

Garsoniere

●Închiriez garsonieră, Astra - Soarelui, mobilată, 130 euro. Tel: 0368.444.598

●Închiriez garsonieră Uzina 2, mobilată și utilată, 110 euro. Tel: 0268.322.376

Apartamente

●Ap. 3 camere, Carpaților, mobilat și utilat modern, 2 grupuri sanitare, 330 euro. Tel: 0268.474.300 sau 0729.499.566

●Caut să închiriez apartament în casă, 3 camere, zona Centrul vechi - Centrul istoric, mobilat, utilat complet, cu curte și acces auto, ofer chirie anticipată. Tel: 0751/188188

●Închiriez apartament 3 camere zona Gării, confort I decomandat, mobilat și utilat, 250 euro. Tel: 0721.932.829, 0368.444.598

Spații comerciale

●Închiriez spațiu comercial, Str. Lungă, utilități, preț 350 euro neg . Tel 0728.202.972

●Închiriez spațiu comercial, Str. Hărmanului , suprafață 60 mp, vitrină la stradă, centrală, geamuri termopan, gresie, faianță, preț 750 euro neg. Tel: 0728.202.972

●Spațiu comercial, Mihai Viteazul, construcție 2010, suprafață utilă-132 mp., P+1, teren 384 mp., alarmă, supraveghere video, 2 gr. sanitare, 165.000 euro neg. Tel: 0268.474.300 sau 0729.499.566

Case

●Casă, Rozelor, 3 camere, nemobilată, acces auto, garaj, 350 euro. Tel: 0268.474.300 sau 0729.499.566

CUMPĂRĂRI

Apartamente

●Caut să cumpăr apartament 3 camere, zona Astra, confort 1 decomandat sau circular, etaj intermediar, cu centrală termică, fără îmbunătățiri. Tel: 0721/308704

GAZETA BRASOVULUI
Zilnic pe internet, săptămânal pe hârtie

Director: Alexandru GHIZA
Director vânzări: Andreea RUSU
Director marketing și distribuție: Alen TRAXLER
Redactor șef: Doina TURCU
Redactori: Andrei BÂRSAN (Economic); Octav FILIMON (Social); Andrei DINU (Politic); Adriana ALEXE (Fapt divers)
Publicitate: andreea.rusu@gazetabrasovului.ro
Adresa redacției: contact@gazetabrasovului.ro

GAZETA BRAȘOVULUI

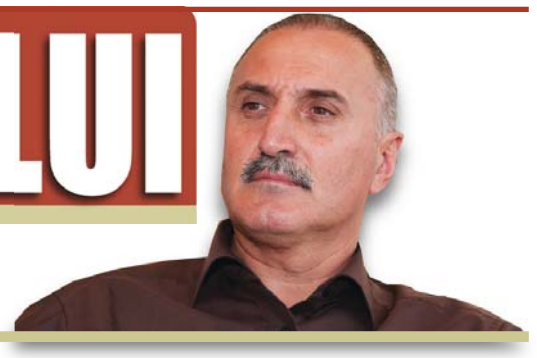

Dumitru Ioan Puchianu

REFERENDUMUL, UN RĂZBOI PENTRU PUTERE!

Sunt total dezamăgit! Timp de 22 de ani am așteptat de la politicieni să construiască o altă Românie, după decembrie 1989, în care fiecare cetățean să-și găsească locul, rostul și utilitatea; fiecare să poată avea o pâine pe masă, astfel încât să nu mai fie cineva nevoit să trăiască cu disperare grija zilei de maine. Din păcate, majoritatea cetățenilor se află sub nivelul minim de trai. În locul unei Românii prospere trăim în țara neputinței și fărădelegii, în țara în care semidocții devin doctori și excrocii. prosperi oameni de afaceri, în timp ce milioane de români se afundă în sărăcie și deznădejde. Niciun partid politic din cele ce au existat până acum nu a putut oferi speranță, nu a putut genera un spirit național comun, cel puțin un îndemn care să ne unească așa cum, spre exemplu au fost unele popoare care și-au reclădit țara din temelie. Și aș aminti aici modelul german de mobilizare pentru reconstrucția și reconfigurarea unui stat devenit liderul Europei. Sigur, avem și modelul japonez unde munca este un mod de viață, unde disciplina face parte din starea de normalitate a fiecărui cetățean. Noi nu suntem nici nemți și nici japonezi, suntem români, care din când în când am găsit calea de a ieși din prăpastie, de a ne redobândi demnitatea. Sunt sigur că și acum o vom face. Acest lucru ține numai de noi, de fiecare om în parte, de conștiința acestuia și de discernământul pe care-l are.

Privesc spre ceea ce se întâmplă în România prezentă, spre marele circ național, spre chemările unora și altora la război, în fapt la vot. Orice vot, oricum l-aș da, reprezintă o opțiune politică și astfel aș credita pe cineva, să spunem pe actualul președinte Traian Băsescu sau pe cei opozabili acestuia. Iată de ce, pe 29 iulie, nu mai sunt dispus să creditez pe nimeni. Mă abțin. Nu sunt nici cu unii, nici cu ceilalți. Constat că nu există niciun politician care să îmi ofere încrederea necesară astfel încât să mă duc să optez între ”da” sau ”nu”. Mă abțin. Îi voi lăsa pe ceilalți să se exprime după cum vor. Prin neprezența mea la referendum consider că voi da un ”vot” de neîncredere întregii clase politice. Circul politic m-a obosit, iar duminică vreau să mă odihnesc! Haita hienelor cu carnete de partid va spune că vreau să boicotez referendumul. Însă, consider că este dreptul meu ca, de această dată, să nu mă implic, să-i las să se sfâșie între ei. Starea de incertitudine pe care au reușit să o imprime cetățenilor se va îndrepta spre EI (putere sau opoziție egal). De data aceasta politicienii vor simți pe propria lor piele ce înseamnă neputința. Vor simți efectele tăcerii, o tăcere care stă cu spatele spre politică așa cum până acum politica, de după 1989, a stat cu spatele spre țară. Pentru a fi crezut, ajunge ca fiecare dintre noi să privească în jur, să se întrebe ce s-a întâmplat cu toate promisiunile ultimilor 22 de ani.

Motociclişti din toată ţara se întâlnesc în weekend, la Predeal

Cea mai mare întâlnire a motocicliștilor va avea loc în weekend, la Predeal. East European Motor Show este la a treia ediție și va reuni motociclişti din toate colțurile țării, dar și din alte țări europene. Organizatorii se așteaptă la câteva mii de participanți care vor tura motoarele la maxim și se vor distra în stilul lor. Întâlnirea motocicliștilor va fi acompaniată de multe concerte și concursuri și va fi udată cu multă bere. Participanții vor sosi la Predeal în cursul zilei de vineri.

Concerte de zile mari la Ursus Evolution

Turneul Ursus Evolution ajunge în weekendul viitor și la Brașov. Timp de două zile, Piața Sfatului va fi locul de întâlnire al iubitorilor de muzică și bere bună. Sâmbătă, pe scenă vor urca formațiile RAKU, CTC, Steelborn, Vița de Vie, Guess Who și Vama. Duminică, băieții de la Toulouse Lautrec, The Mono Jacks, Șuie Paparude, Paraziții și Iris vor încinge atmosfera într-un concert de zile mari. Intrarea la concerte este liberă.

Concert Puya joi, în Kasho Club

„Nu e nimic nou“ este numele ultimului concert pe care Puya îl va susține joi, 26 iulie, în Kasho Club. Puya (Dragoş Gărdescu) activează pe scenă hip-hop din anul 1995. S-a lansat cu albumul “Băieţi de cartier”. De atunci numeroase single-uri au avut un succes fulminant în colaborare cu alţi artişti cum ar fi: Delia Matache, Uzzi, Paula Seling sau M&G. În anul 2006 Puya a iniţiat campania antidrog “Învaţa să alegi”. Ultimile sale albume, Românisme I şi Românisme ÎI marchează o schimbare în cariera artistului. "Nu merg pe ideea că muzica trebuie să rămână cum era odată, lumea se schimbă în jurul nostru. Mulţi dintre cei care strigau "La Familia" pe "Tupeu de borfaş" au copii, neveste, două servicii şi din ce în ce mai puţin timp pentru muzică. Mi-am propus să readuc hip hop-ul la radio şi în cluburi. E o altă generaţie. Cu siguranţă nu toţi o să aprecieze schimbarea pe care am făcut-o, dar nu îmi este frică de critici“, declară Puya.
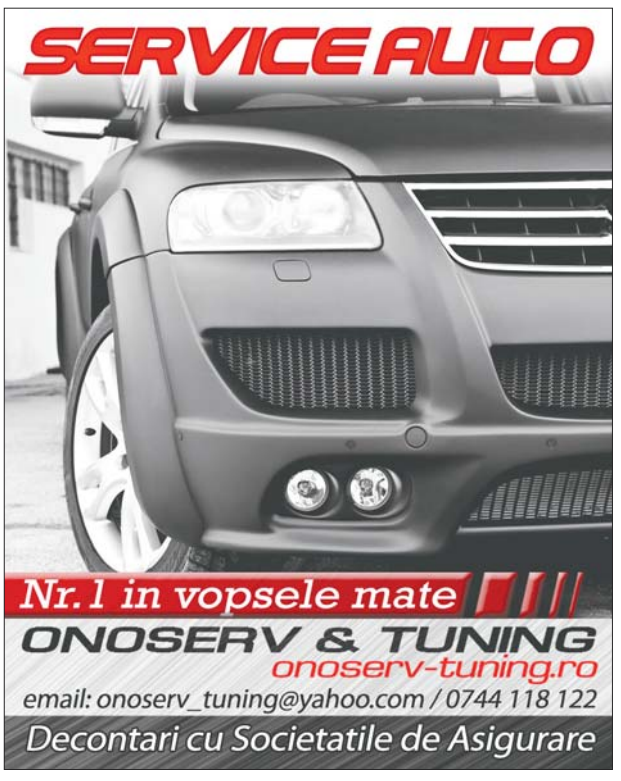
Intrarea la concertul de joi costă 10 lei.